時報

THE EASTERN TIMES.

中華民國八年六月念七日即舊曆己未年五月三十日

西曆一千九百十九年六月念七日 星期五

第五千三百八十一號

今天四張售大洋三分

本館開設上海望平街第六號 電話一千二百二十一號

外埠寄費連郵費 ○中國境內 逐日寄全年十二元半年六元 ○日本境地 逐日寄全年十二元半年六元 ○歐美各國 全年十八元半年九元（報費一先惠概不收）

廣告刊例 封面二行起碼第一天每行一元第二天起每行七角五分 後幅三行起碼第一天每行四角第二天起每行三角 短行以五十字起碼第一天每字六厘第二天起每字四厘

本報今日第四張英文周刊閱者注意

本館特別啟事

本館杭州訪事沈軼樊因安涉館事迎合官廳已經辭退特此通告

費鴻謀注意

自君去後業與君父兄接洽明白務望即速回來以安兩方面之心如有認識費君知其現在何處請速送其歸或即通信家屬是感 儒強啟

蘇州學生聯合會啟事

本會於暑假中每逢星期一三五上午九時至十一時均有職員在事務所（吳縣教育會）主持會務各界如有所接洽請移玉該處可也

南洋醫學專門學校招生

（學額）預科六十名○正科一年級六十名○二年級插班二十名（資格）預科中學畢業或具有同等程度者○插班曾習醫學一年以上者（畢業）預科一年正科三年（試驗科目）預科國文歷史地理數學○正科國文英文或德文數學博物○插班解剖生理（報名期）自即日起至試前二日止（試期）陽歷七月十八號上午九時（報名處及試場）上海卡德路本校南京歸英中學（報名費）二元不取發還 校長顧南羣啓

兩江公學招生

本校採取實用教育主義施行經濟的教授以不虛費學生腦力而得完美之結果為主旨 中學三級 小學高小各級國民四三級 學費中學二十元高小十四元國民十元 報名費二元取者在學費內扣除不取發還 考期各照報名時 附注 本校由者公署核准 上海北浙江路七三七號本校

江蘇公立醫學專門學校招工投標

本校建築校舍計分華洋式樓平房四十餘幢欲包此項工程者定於陽歷六月念七號起至七月四號止隨帶保證金五十元來校面取投標工細則並看圖樣七月八號上午十時當眾開標標趾設在蘇州城內滄浪亭本校

湖州旅滬公學第二十六學期招生

本屆男女兩校均於陽歷九月一日（陰歷閏七月初八日）開學八月二十九日至三十一日上午考錄插班生額滿即止志學者可先報名並設

暑假補習科

陽歷七月十七日（陰歷六月二十日）起至八月二十日止國文英文算術均分高初等初等學費二元高等三元詳章來校索閱

湖州旅滬公學校友會通告

校址仍在老垃圾橋北首信昌里及秦仁里北長康里 母校定陽歷七月十三日（即六月十六日）上午行暑假休業禮並高初等畢業式本會照章於是日下午二時舉行常年大會討論一切並歡迎新會友尚希諸君准時賁臨 年刊早已出版會友如有漏寄來函即補 校長凌銘之謹啟

南京高等師範學校招生廣告

南京高等師範附屬中學招生

（學科）普通科商業科各一班（學額）每科四十人（畢業年限）均四年（報名）自登報日起至七月念六日止地點在本校（考期）七月念六在本校念八在上海

南京高等師範附屬小學招生

（學科）普通科商業科各一班（學額）每科四十人（年限）均四年（報名）自登報日起至七月（考期）七月

南京高等師範附屬小學招待投考人

本校為便利高師部暨附屬中學部投考人起見特將宿舍改為招待所如欲來校借寓者每人每天應繳膳宿費大洋五角（額滿謝絕）

南京大石橋南京高等師範附屬小學招生

幼稚園三十名國民科一年級高等科一年新班各四十名工藝科四十名以上有國民科畢業程度之男生補習班四十名專收年在十三歲以上各級插班生照常招收考期定於八月念四日

校名及志願投考何科）手續不完不得應試（四）登錄取姓名登七月三十一日時報

浙江塘工將近開獎 有獎義券

浙江協濟紹蕭塘工有獎義券第七期准於陰歷六月初四日在杭州省城城站第一舞臺當眾開獎風雨不更全張頭獎獨得洋五萬元現在存券無多欲購從速發財機會幸勿錯過外埠函購原班回件不誤此布 上海經售各票號同啓

二十世紀之偉人 民主主義之活神 威爾遜傳出版

定價洋四角總發行所上海貝勒路同益里民鐸雜誌社代售處本埠中華書局啓新書局錦章書局外埠各大書局

上海公學中學部招生

程度中學各級 考期即日起隨到隨考 納費學費每年十元膳宿費二十二元 校址 試驗國文英文算學 報名費二元取者在學費內扣除不取發還 校長楊德鈞啟

上海公學附屬小學招生

程度國民各級高小各級 納費學費每年十五元膳宿費同中學 考驗報名手續與中學部同 校長楊德鈞啟

上海武術傳習所廣告

章程向省教育會公共體育場索取

上海同德醫學專門學校招生

校址上海麥根路十九號 報名在本校自即日起至六月念九日止 考期六月念八及念九日午前九時至十時在本校考試 報名費五元不取發還

全國水利局河海工程專門學校招考廣告

本校現招考正科初年生一班投考資格以中學畢業有文憑及確有同等學力者為限試期天津上海七月十八日南京杭州七月念六七兩日報名於試期前一日在各處考試地點

南京江蘇公立法政專門學校招生

（一）本屆招收預科新生八十名 考期第一次七月八日九日第二次八月二十六日二十七日（二）考試地點南京本校（三）詳細章程函索南京紅紙廊本校索寄可也

國立北京農業專門學校招生廣告

本校定於七月十一日起三十一日止在北京

上海工業專門學校附屬高等小學招考插班

年齡十一歲至十五歲 學科國文算術英文 考期定日時來校考試 報名

生自省如不能堅持到底者請勿來校報名 注意○本校禁用日貨

交通部唐山工業專門學校招考學生廣告

本校本科法文學德文學門及預科定於暑假期內在北京本校及上海（西門外江蘇省教育會）兩處招取新生應考資格本科必須高等或專門學校畢業預科必須中學校畢業但其所認考之外國語文法文或俄文則有中學畢業同等學力者亦得報考

國立北京大學招考廣告

本校招考本科一年級預科二年級插班生定於七月四五兩日報名北京在交通部育才科上海在青年會章程可向本校函索

暨南學校添招新生廣告

（一）商業特科 專造就商業上應用人才程度為高等商業摘要教授一年畢業暑假不休息畢業後實習若干時介紹於南洋商業機關凡已有中華商業學校以上程度及華僑子弟之已畢業中學者均可報名學費每年四十元名額二十人試驗期八月十五日上海中華職業教育社南京暨南學校（二）商業科及師範科各添一新班專收華僑子弟以上各科均自下學期開始

中國公學招生

本公學現經董事會議決先辦高等商業專科第一年級及附屬中學第一二三年級學費全年三十六元高等與中學均同試期自七月一日至七月四日止凡報名者每日上午九時至十一時下午二時至四時來威海衛路三十號本校報名可也 欲索詳細簡章者函索即寄 董事會長熊希齡校長王敬芳啓

教育部立案南通紡織專門學校招考廣告

七月十一號在南通唐家閘本校考試七月十五號在上海霞飛路石牌樓南洋路學校考試

中國體操學校招生

本屆招考第二十四期新生定於七月十一號起每日上午隨到隨考詳章函索即寄 上海西門外林蔭路本校校長徐一冰謹啓

中華利濟有獎兵券展期開獎通告

本所第四期有獎正券開獎日期原定陰歷五月廿九日 展緩至陰歷六月廿五日

慈善券第七期頭獎得主題名

准定六月初九日開獎

新編白話續圖 學生小字典

此種字典最合於初小學生之程度其內容特色（一）部目賅備（二）註釋淺顯（三）音義詳細（四）叶聲準確（五）繪圖精緻（六）記號明晰全書精裝一厚冊最便攜帶每部定價四角

發行 上海棋盤街廣益書局 北京 漢口 廣東 長沙 開封

歡購電燈材料現貨者鑒

本公司現有各號電燈包皮電線並附屬品有意購者請臨上海英租界 秦記有限公司謹啟

郵政儲金局通告

上海交易所事務所廣告

本所已奉農商部照原案批准名稱改為上海證券物品交易所一俟籌備手續完竣即行定期開收第一期股款特此預告

新華儲蓄銀行廣告

本銀行資本五百萬元開辦已經六載專辦儲蓄

上海交通銀行廣告

本行及江浙兩省發行之鈔票向本行及江浙兩省各分行兌換時一律照兌不取絲毫貼水此佈

南京學生聯合會啓事一

本會會址暫設於南京門帘橋江蘇省教育分會內凡有函電請逕寄該處 [illegible]

南京學生聯合會啓事二

本會經費由南京各[illegible]在外募捐如本會收到捐款當給予正式收據並登報鳴謝以昭慎重[illegible]是者本會概不負責 [illegible]

南京學生聯合會編輯科啟事

本科定於六月之念二日刊行日刊[illegible]至本刊編輯科南京門帘橋江蘇省教育分會內 [illegible]

南京學生聯合會鳴謝

[illegible]學校全體學生(不願列名)共捐大洋[illegible] 貧兒教養院捐大洋十二元 [illegible]

全國學生聯合會日刊發行股啟事

[illegible]

全國學生聯合會日刊啓事

本日刊業經組織完善訂於六月十六日出版 [illegible]

全國學生聯合會日刊啓事

各省學生聯合會公鑒本日刊爲全國學生聯合會所辦 [illegible]

全國學生聯合會日刊處啓事

本日刊爲全國學生聯合會刊行以傳播各地學生聯合會消息[illegible]定於六月十六日出版 [illegible](上海哈同路南洋商業學校)以便宣佈此啓

登全國學生聯合會日刊廣告有八大利益

(一)本刊爲全國學界之言論機關極有價值消路極廣閱者極多 (二)全國學生多抱提倡國貨之宗旨 [illegible] (三)本刊爲全國學生聯合會所組織全國各地[illegible] (四)本刊 [illegible] (五)本刊第一期廣告一律免費以表優待 (六)本刊按月[illegible] (七)凡登本刊者本刊每日特別[illegible] (八)本刊廣告價目[illegible] 即本月十五日出版凡賜登者務必於十四日上午將稿件寄至本刊 [illegible](哈同路南洋商業專門學校)廣告價目 [illegible]

本刊總經理陸海僧啓

北京大學學生南來代表緊要啟事

近有自稱敝校教職員代表之阮志華等來滬謁紳商報學各界倡言乖謬查敝校教職員中並無阮志華其人滬上品流繁雜僞冒多用特申明免滋誤會

陳寶鍔 段錫朋 許德珩啟

敬告本外埠愛護國貨諸君公鑒

[illegible]

錢一清謹啟

烏青鎮勸用國貨會通告

▲香烟無完全國貨之可慨

自京漢甯杭滬各日報徧登各會各團通告指摘南洋兄弟烟草公司所出香烟並非國貨本會因將調查所得香烟眞相分別列下(一烟絲)從前皖北關東等處雖有國產殊不足以供市求並悉播種之初由泰西某香烟公司給予子種又發本建設烟坑俾刈葉毋需日晒改用杭烘烟葉收熟即由該公司收買過大半數市中所銷不及十之一二其餘則泰西各國及日本北海道均有出產顧以日本售價較廉故日烟絲尤充斥於市(二捲烟紙)泰西各國均有製造而自日本紙出運快價賤故人皆樂用之獨中國迄今尚無此項紙廠設立使人欲購無從至爲可慨(三錫包紙)上海虹口近雖設廠製造惜出品不多殊一憾事(四竹嘴)近時上海曾仿製無如方在萌芽(五洋鐵罐)中國並無專廠其來自泰西者居少數來自日本者居多數(六印刷品)凡烟包烟匣上所用印刷在中國承印者只十分之一其餘九分日本約估其七八由以上種種觀之在泰西香烟公司容有決心用其本國貨而不用外人之貨者其在中國欲求一完全國貨香烟蓋渺不可得矣爲此通告我國民我實業界值此振興國貨之日欲冀實行必須實力推廣播種並改用杭烘之法以及需用紙嘴包匣馬鐵罐印刷等類俱當迅速分別設廠招工製造方足以杜漏卮而挽利權俾於香烟前途大有希望而一般作僞影射之徒自無從置喙矣至於南洋兄弟烟草公司各日報告白謂其既有日人德田氏爲大股東又有入日籍之簡照南爲總經理無怪外人紛紛指摘辨無可辨也

江蘇上海地方審判廳布告

爲布告減價拍賣事照得敝廳[illegible] 十定爲每担最低價額二兩六錢重行估買特定於本年六月二十五日起仍在本廳大門外第一號標櫃投標屆期依法開標以所投標價最高者爲得標人得標人應於[illegible]一日內向本廳繳足全價除[illegible]由本廳將該項蛋黃發給收受倘不依限先繳定銀或繳定銀後逾限不繳者[illegible]仍照前開程序辦理仰居民人等一體知悉特此布告

聲明遺失道契

[illegible]英冊第五千五百四十六號計地六畝[illegible]名並英冊第二號計地[illegible]君戶均已遺失自登報日起三個月後[illegible]南地已立與[illegible]代表律師哈華托[illegible]

財政部三年公債第二次還本通告

爲通告事查三年內國公債第二次還本抽籤業於本年五月十五日舉行所有中籤號碼係第零五第一二第二六第三三第四五第四八第五五第六四第七四第八九第九四號凡持有三年內國公債票無論萬元千元百元五十元十元五元其票面號碼末位數目與前列第一二等號碼相同者均爲中籤債票統計第二次中籤債票洋二百七十四萬五千四百三十元定於六月三十日起開始還本無論何地一律支付現洋恐未週知特此通告

參茸珠朮 廣嗣金丹

人體最寶貴者爲腎腎經衰敗則神恩恍惚百病叢生是故腎強則身強腎弱則身弱欲補身當先益腎本廣嗣金丹爲補腎之健將[illegible]

[illegible]

陸伯龢先生內科現寓蘇城內史家巷陸拾陸號

[illegible]

抵制外貨 莫如提倡國貨

◉振民氣◉禦外侮◉作商戰◉勝用兵

此我振勝烟廠之定名

◉中國人用中國貨◉中國人[illegible]中國

此我中國牌之定名

◉金甌不缺◉祖國常存◉提倡國貨

◉一言九鼎

此我金鼎牌之定名

◉牡丹雖好全仗綠葉扶持◉國貨雖良端賴同胞提倡

此我牡丹牌之定名

◉黃包車夫亦黃帝子孫不可以其爲下等社會而忽之本烟廠製此以應亦塞漏卮挽利權之一法也

此我黃包車牌之定名

同胞同胞事急矣時危矣莫謂香烟小品無關宏旨須知救亡圖存惟此是賴國貨其可忽乎哉國貨其可忽乎哉

中國牌

十支

牡丹牌

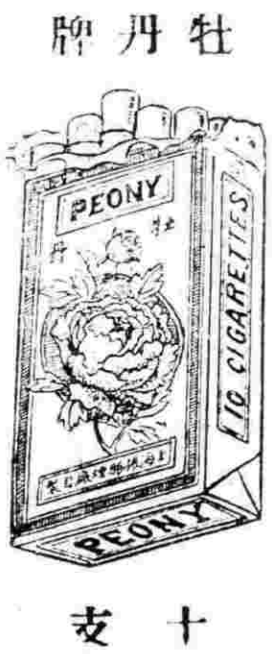

十支

上海振勝製烟廠敬告國人

救國牌香烟出世豫告

本公司前出泰山大吉等牌荷蒙各界歡迎銷路日暢茲爲喚醒國民一致救國起見特再揀選上等烟絲精製十枝裝救國牌香烟一種以餉同胞已在農商部註冊立案以防假冒不日出貨先此露布

中國興業烟草公司啓

紐約牌香烟江浙兩省由大昌公司代理發行

紐約牌香烟銷行日久吸者衆多茲因力圖推廣所有江浙兩省境內由本公司代理發行於即日起凡購烟者積有空烟包四十個可換大世界遊券一張且大世界乾坤大劇場內日夜贈送此烟凡購戲券一張不論樓上樓下一律贈烟一包戲價不增分文以助顧曲諸君雅興期以一個月爲限大世界之商場內亦設櫃零售每包銅元六枚請換取贈品券一紙券有物間有角洋鈔票附在物內當場奉贈如購六包用色子旋機法旋機取贈全色得赤金飾物餘爲用品及上細食品購烟諸君盍興乎來

品福牌香烟開始發行

一包擊戲一支每包皆有贈品間有角洋鈔票在內諸君欲吸上品新烟者請各惠臨購取可也

此烟每包十一支附送[illegible]一支由英美烟公司用細烟絲製造氣味芬芳[illegible]耐久江浙兩省境內由本公司承銷於即日起開始發行各烟紙舖俱有出售大世界商場內設有贈品商櫃購烟

大昌烟公司啓

葉宏茂票號湖北頭獎誌喜

第三期湖北券頭獎及上下附彩均由新北同興內售出得主查明容再聲明此佈

國民大會幹事部啓事

[illegible]

[illegible]國者均爲中獎債票統計第二次中獎債票洋二百七十四萬五千四百三十元茲定於六月三十日起開始還本無論何地一律支付現洋恐未遍知特此通告

參茸珠朮廣嗣金丹

人體最寶貴者爲腎腎經衰敗則神思恍惚百病叢生是故腎强則身强腎弱則身弱欲補身當先補腎本廣嗣金丹爲補腎之[illegible]精神健[illegible]
上海盆湯弄寧波路口崔氏壽香廬總發行所◎本埠[illegible]天津北門忠也樓◎南京下關大馬路◎奉天金銀庫胡同◎安慶軍署[illegible]複道街◎無錫江陰巷內◎福建總督署口◎杭州陳列所

陸伯龢先生內科現寓蘇城內史家巷陸拾陸號
[illegible]

浙江義務事務局宣示第六期三大獎得獎人姓名住址

第一獎第二萬一千七百十八號　正號上海廣萬源承銷　上海民國路大五金號馬阿惠一條　上海三馬路公記報關行余姓一條　上海虹口順里六十四號門牌吳天泰一條　上海浦東三林塘鎮黃海生一條　[illegible]
第二獎第一萬七千六百九十二號　[illegible]
第三獎第二萬九千一百七十二號　[illegible]

歷代名人姓氏全編預約廣告

我國自有史以來前人之嘉言懿行或一技一能之長散見各傳記史乘者實美不勝收斯編搜羅宏富無美不備較之舊有之尙友錄其繁簡殆判若天淵至於校讎之精覈印刷之優良猶其餘事全書純用中國連史紙分訂二十四冊精裝兩布函定價大洋三元六角預約二元先收一元准陽歷七月底出書

上海望平街　北京廠西門　有正書局總發行所啓

杭州總商會啓事

錢生可編　上海黑幕彙編　特價

[illegible]

國貨人丹龍虎商標中國製成中國藥料
華人體質服之最妙辟暑辟邪藥力不小
霍亂吐瀉猝然昏倒速服一包立時見效
胸腹脹悶胃口不好水土不服飲食失調
頭昏目眩口乾舌燥嚼服數粒生津沁腦
家庭要品旅行至寶價錢不昂十分公道
試服之人可購小包多買分送價更相巧
傳單一紙敬告同胞各省各埠此丹暢銷
歷年已久人人知曉愛國熱度近來愈高
共買國貨利源保牢人丹雖小足爲先導

價格　小包洋五分　中包洋一角　大包洋五角　大大包洋一元　玻璃瓶一角　各省各埠大藥房及洋廣貨舖均有出售

總發行所　上海三馬路中法大藥房

批評

◉難關　（卯）

組閣之難關。即在於德約簽字之難關。故巧滑之徒。必俟德約簽字之後。而乃出而組閣。自謂可以子孫萬世之業矣。不知人民之反對簽約。固爲一端。而其根本之所在。更有視簽約爲重者。使僅避去簽約之難關。而自以爲人民即不反對者。我不信也。是故巧滑之徒。而尙有組閣之想。是巧滑尙未至者也。苟再巧滑者。無論何時。決不組閣。何也。組閣之日。即倒閣而被逐之日也。

命令

六月念五日大總統令　李景銘給予二等嘉禾章此令
又令　唐德晉給予三等寶光嘉禾章此令

國內專電

◎日公使小幡氏於念五日向政府因風潮中之某項問題稱奉訓令提出嚴重交涉內容極秘今日（念六日）閣議秘密討論決先由院部通電各省防範他種風潮但日使態度極強硬◎安福派決仍舉田（文烈）組閣次則周（樹模）◎滬某會請解散安福府◎安福派已交院一部分主避禍簽字再登台一部分主王（揖唐）即組閣曾某恐交通爲許世英所攫利在王閣速成前日謁段（祺瑞）請勸駕爲段所斥◎安福部準念八日開會決定內閣問題該派報紙載同樣新聞言徐總統將仍先提田（文烈）周（樹模）至王（揖唐）雖北京各報主張應令組閣但王恐不肯上台云云政府中消息徐總統將直提王約三日內決定

◎張（心湛）答覆曲卓新質問云政府權衡利害萬一保留不能如願不得不決定簽字即最近方針◎李（紹杰）議和代表汪（有齡）江（紹杰）今晨（念六日）八時出京赴滬政府已電達滬會接洽王（克敏）昨（念五日）自津謁朱（啓鈐）歸京報告朱態度仍消極惟希望先接洽有辦法◎新加坡因華人將華商店日貨搗毀傷數人罷市已成嚴重事現正設法勸慰消弭◎財政部恐中國銀行股東會發生風潮通電緩行◎京師各報均主張開全國國貨展覽會◎孟張（作霖）條陳東北籌邊計畫欲歸入關各軍又流布辭職之說以孟督（恩遠）不孚衆望中央不罷斥之爲理由心事若揭◎昨（二十五日）衆議院魯議員杜維檢以德將簽字緊急動議保留青島某員謂國際聯盟關係須留政府及專使伸縮餘地卒以杜案通過建議案咨政府◎某當道諭魯代表將要求日本訂交還青島及取消高順專約補救◎某督辦請飭京外籌備慶祝德簽字協約成功典禮◎法公使署接確報歐洲和約準念七日簽字◎大沽船廠長吳毓麟電告美軍艦多艘已泊岸不明來意◎王克敏由津回京謁徐總統云朱（啓鈐）仍消極◎農商部通電頒行保護勞工條例◎奉吉暗潮益烈傳吉省對奉有某種激舉◎吉省議會工商會電留孟（恩遠）督軍◎魯請願團昨（廿五日）又謁張（心湛）要求不簽字確據◎龔（能訓）赴津弔華世奎父喪云兩三日即回無關政治◎益世報主筆潘某上控又有人爲援陳友仁例請特赦（以上北京二十六日亥刻專電）

譯電

▲其一　國內雜電

◎山東代表五人昨日見總統提出要求如下（一）訓令代表不保留山東及膠州不得簽字（二）取消高徐順濟合同（三）懲辦國賊[illegible]府對於膠州問題取[illegible]府須簽字[illegible]先行通告然後簽約至於取消高徐順濟合同須先與日本商量現不能干涉云[illegible]國家[illegible]（北京二十一日路透電）

◎選舉湖壁之說又忠催安福已來要人皆以南北未安治前不宜及此◎已未研究衡定實行合併組黨擬議神新會推翻安福力尹下屆選舉現已派員四出運動着手攻擊新國會（以上北京二十五日中字通信社電）

◎錢能訓赴津實以和局一時難成居京無事擬赴北戴河小住蔣與朱啓鈐商洽一切◎分代表南下[illegible]南以漸步如南代表不辭[illegible]◎[illegible]長[illegible]聲[illegible]代[illegible]去不[illegible]◎[illegible]局[illegible]使署內◎西北邊防軍[illegible]兵馬司[illegible]◎公府財政委員日昨開會於中行則例有所修改以調解官商爭執（以上北京二十六日中字通信社電）

◎昨日各界開會議決（一）致電陸徵祥請轉勸伍廷芳就省長職（二）電海外[illegible]資助伍廷芳（三）[illegible]代表面渴伍廷芳國民代表首現已成立以擁伍廷芳明日開會政務會議[illegible]伍廷芳爲省長但因不足法定人數而未果（廣州二十四日路透電）

◎香港得悉德國允無條件簽字後均懸旗相慶（香港二十四日路透電）

◎總統分使張錫鑾電告[illegible]將在三省巡閱使署射節（瀋陽二十五日中字通信社電）

◎[illegible]電調回部[illegible]海關監督馮國勳何以久不到省部覆已轉催迅赴新任（福州二十六日中字通信社電）

◎[illegible]省[illegible]派楊應瑞等發起川滇黔聯合會擬請唐繼堯駐節重慶控制三省保川派不謂然竭力反對川中暗潮甚烈（湖北二十六日中字通信社電）

▲其二　歐洲媾和要電

◎和約之內容　和約之文業已發表以英法文印成共四百十七[illegible]河左岸之公約未列入（倫敦二十日路透社電）

◎德人對於簽約之意見　各政黨在韋瑪投票之結果已露受納和約條款之徵象多數社會黨[illegible]簽約則工界之贊成必屬無疑各報載稱昨日聯邦代表開會普魯士代表宣言受納[illegible]選代表則意見不一各政黨終日會議和約簽字問題中央黨五分之四贊成簽約而保留戰爭責任條款國民黨一致主張拒絕民治黨多數反對簽字（柏林十八日路透社電）

◎法相對於時局之宣言　巴黎消息法[illegible]氏[illegible]成功稍有關暇之際於星期二日發布將本宮[illegible]氏以時局現狀克氏對於解除動員選舉日期和約簽字等問題答下列數種之宣言其[illegible]日余認上述數項相依爲用不可或缺德人沉其艦於斯加巴弗洛在柏林則焚燬一八七零年及一九一四年之法國國徽此項國徽理應返諸法人者也波蘭現狀仍形危迫懷哉復之數種無線電觀之殊足顧問德人已決定不由此困苦之國退出設解除動員而肆騙於軍事則現狀余以爲國家須從速舉行選舉籍以發表其意志選舉則限不應逾九月月杪或十月上旬有人將詢余[illegible]國之戰士届時尙未解除動員也余以爲議届[illegible]時集合於國徽之下者何故不研究舉行通信投票予吾聯盟之英國非先我行之者乎且可研究給假制度使軍士得履行其選舉義務要之政府之意見欲國所有預備兵均參與國家前途事務也人詢以批准和約簽字之日期克氏宣稱當在英星期六日晨和約可簽字至遲至下午三時云云德國對於毀棄德國艦隊已決定要求有所補償（二十五日里昂無線電）

▲其三　各國近信

◎比國會歡迎美總統　比國會因招待美總統威爾遜懸旗點綴羣衆爭觀美總統夫人與比皇后先至國會協約國管理糧食大員佛氏繼至未幾美總統與比皇亦到羣衆歡呼迎之國會議長致歡迎詞稱讚美總統及美國人民比外相希門氏繼起演說述比國在戰中之事業及其遭遇說明比國之希望並稱讚威爾遜總統之高尙[illegible]美總統答詞畧謂比皇[illegible]國際同盟[illegible]此次戰局必不可少之結果各國以義而合之國家之不顧遠信同盟規約者必及其將[illegible]世界因比利時而醒悟[illegible]美國[illegible]以示對比之平等[illegible]改爲大使以示對比之[illegible]總統出國會後由大[illegible]後起洛文（巴黎念二十六日路透社電）

◎日人參預盟會之準備　據日人宇宮消息日本政府現正預備派代表三人委員數人參與十月間在華盛頓舉行之國際同盟第一次會議屆時會議各案以海陸軍問題爲最要日本將派海陸軍總參謀爲代表大約陸軍代表有二人即總副參謀是也（華盛頓二十日中美新聞社電）

◎義國之新代表團　義大利新代表團代表已委定星期日晨十[illegible]巴黎新代表寫組建如下總代表前外務大臣狄託尼氏上院議員斯細亞洛第氏典拉里氏瑪爾奇尼氏（巴黎二十五日無綫電）

◎奧意間條款已擬定　奧國和約之財政軍事條款及關於意國之條款均已擬定（巴黎二十日路透社電）

◎德人抵抗簽約之對付　協約已[illegible]力預備倘德國人於五日限期之內將和約即復開[illegible]即有重向柏林進兵之事已皆整備軍事專家言德軍現狀無力抵抗故進兵柏林不難云（巴黎中美新聞社電）

◎意內閣傾倒及各派之紛亂　[illegible]倫博士由巴黎致電每日電聞述意內閣被倒原因謂意國民怨滿灣政發生道德經濟政治各前之危機極端黨分爲兩派一爲盟派一爲獨立派同盟派多屬反對戰爭之革命黨力圖推翻現制建設共產主義共和國處於勞動的逼迫[illegible]之下獨立派贊成戰爭惟不滿意於所得之結果已宣布同盟罷工[illegible]抗議糧食昂貴則附同盟派之革命罷工故爲先發制人之計國民黨與軍人爲皆反對極端黨惟對於和會之對付意大利問題亦頗不滿不政府陷於窘境也（倫敦二十日路透社電）

◎德奧共產黨之紛擾　晉森消息謂共產黨攜得關格布爾古[illegible]哈邦與斯特克拉特二鎮志在於昔爾境建設勞兵共和國此舉業已失敗政府現正調援軍遏制之（柏林二十日路透社電）共產黨[illegible]警察發排槍擊衆警察[illegible]八人傷六十六人[illegible]殊爲氣盛但將繼有所關工報被共產黨[illegible]京勞兵會所助之故其示威乃推翻政府計畫之一部分惟以領袖一百二十人被拘乃遭失敗（維也納二十日路透社電）

時評一

◉民力　（笑）

民力何自而生乎其培養之法第一在知識第二在實力培養知識則在興教育培養實力則在興實業民力既厚自能發達民意故今日之民意不能發達者即在無民力爲其後盾不然何至以人民如此之衆而尙不能發抒其力量耶

永年人壽保險有限公司通告

本公司承保壽險能照出金鎊保單有志者可乘此金價大跌之好機會速來投保○○請打電話至中二千六百零一號或函致上海廣東路十號敝總公司接洽可也

文明家庭注意

[illegible]

永豐餘金號

本號開設英大馬路口……（以下小字）[illegible]

花柳藥針

(白 安 瑙 瑚)

SANTYL

此藥針之功効在能防免花柳病說明書函索、茂生洋行即寄 各藥房出售

性命攸關

[illegible]

張廉卿行書大屏幅

此乃張廉卿用意用筆之精……[illegible]

驅 暑 半 夏

上海盆湯弄甯波路口 崔氏獅香臚總發行所啓

[illegible]

愛工社盛記廠布發行所敬告各界

為東貨之替代方為興工振業國貨營業有限公司內部組織……[illegible]

振興工藝 毋忘國恥

有正書局精印 歷代碑帖

本局所出各種碑帖均係搜羅海內精本用最新西法影印與坊間翻刻不同概目如下

叢帖	十四種
周秦刻石	四種
漢碑	十五種
晉帖	十六種
南北朝碑	二十一種
隋碑	六種
唐碑	五十一種
宋元帖	十七種
明清帖	八種
墨蹟	九十六種
學校應用 習字帖	四十四種
金石拓本	二十種

印有詳細目錄函索即寄

工部局諭

路二十四號半向本局會計員領單填寫或欲詢問一切亦請向會計員可也此諭 ……[illegible]

上海 益成號 南批發 北大彩票出銷

老北門外 益成號南 批發 分設 法大馬路 益成號北 大彩票出銷 暨各券 分銷 江寧彩 湖北大票 利濟大票 湖北副票 利濟副票 中義儲蓄 法國協濟 慈善救濟 中義儲蓄 平價批發

滬濱英文專門學校

第八年第十六學期招日夜新生兼招暑假補習生 [illegible]

文生氏高等英文學校招生

[illegible]

隋碑

宋拓龍藏寺碑 一冊 四角

張陶二夫人墓志 一冊 四角

初拓元公姬夫人志 一冊

宋拓智永千字文 一冊 五角

癸澤令常醜奴志 一冊 二元

有正書局 上海望平街 北京廠西門

專家 內科 戈百洪先生來滬

陸伯龢先生內科現寓蘇城內史家巷陸拾陸號

上海美國人開行 [illegible]

應用何法耶

時屆夏季須慎重嬰孩之衛生

夏令數月乃是嬰兒及小孩最危險之時期當其起病之初如能予以嬰孩自己藥片服用可免一切危症矣此藥片非但可治夏令各種疾病且曾救治無數小兒在暑天所患各症者矣廣東汕頭錫坑李良先生來信云鄙人之小孩常患肚痛每隔三四天嘔吐交加大便閉結痛時凡服中西藥水即刻吐出飲食皆然誠無法可想惟有等其痛苦自愈而已後閱貴局保赤妙訣即購西藥嬰孩自己藥片一瓶初服一次腹痛漸輕待服完一瓶腹痛全愈身體亦強迄今不見再患可知嬰孩自己藥片為保赤子之良藥也如尊處嬰孩自己藥片祈即寄郵票大洋六角至上海四川路九十六號韋廉士醫生藥局原班郵奉一瓶可也敝局印有保赤妙訣小書一本如欲索取即須寄一明信片至以上所列地址原班郵送不取分文

奉送小書

韋廉士醫生紅色補丸凡經售西藥者均有出售或直向上海四川路九十六號韋廉士醫生藥局函購每一瓶英洋一元五角每六瓶英洋八元郵力在內 茲有精美小書名曰腦系疾病及何物可食如何食之如欲索取即須寄一明信片至以上所列地址原班郵送不取分文

新加坡潘孝遠先生之玉照

腦疲胃弱食不消化以致此人身體衰殘

服用韋廉士大醫生紅色補丸胃口增進體量加重現下精神煥發矣

此邦人士之患腦疲胃弱者衆且多矣此症乃因腦筋衰殘消化無力如能補其血液使血氣充足灌輸腦筋藉以滋養有力則消化有序韋廉士大醫生紅色補丸適合此症之用並無他藥駕乎其上矣即如旅居新加坡吉甯街七十六號潘孝遠先生之證據便可知矣潘君原籍福建永春州其自述云余於數月前曾患胃不消化之症無論所食何物食後必起胃腕疼痛且酸水泛洋喉間胃弱之至因而身體減輕疲弱不堪夜難安睡惡夢頻多及晨興覺性情煩躁難以從公手足寒冷如冰下肢大便腰背疼痛非常難言喻無論閉結腦筋困乏毫無興趣何事無論何人均不稍意屢延名醫嘗試各藥毫無功效正在無可如何之際幸閱報章見有與余相同之症為韋廉士大醫生紅色補丸所治故余亟為購服是丸及服用未久即見功效胃納增進食後不痛泛酸之症化為烏有接連服用夜能安睡及醒後神氣清爽服數瓶後至十分全愈身體加重強壯逾恒步履輕捷目有精彩現下身

韋廉士大醫生紅色補丸

中國通商銀行謹白

本銀行招集商股資本五百萬兩現已收足二百五十萬兩總行開設上海黃浦灘各處匯兌押匯電匯及押款凡有放存銀兩或半年長年存款一切交易無不周妥克己並自備高大洋棧一所貨物均可寄棧並可押用銀兩棧租格外公道特此佈告

立止肝胃氣痛散

我國男女同胞因缺乏衛生上之研究致身體怯弱疾病叢生而於肝胃氣痛一症患者佔十之六七婦女更多於男子推其故皆由平日飲食不節運動失宜喜怒哀樂之情各不能適得其中而又無神效之藥品以急治之夫肝主藏血胃主消化肝血失司則不能滋養全身胃納遲鈍則不能消導食物二者一失其功用則肝鬱胃滯而痛症發矣本藥房不惜工本悉心研究特製立止肝胃氣痛散一藥凡患肝胃二經之病者無論男女久近一服此散無不效有立起沉疴之神效誠肝胃藥中之神劑也 服法另詳仿單

上海中英大藥房啓

內服海草精 清血解毒

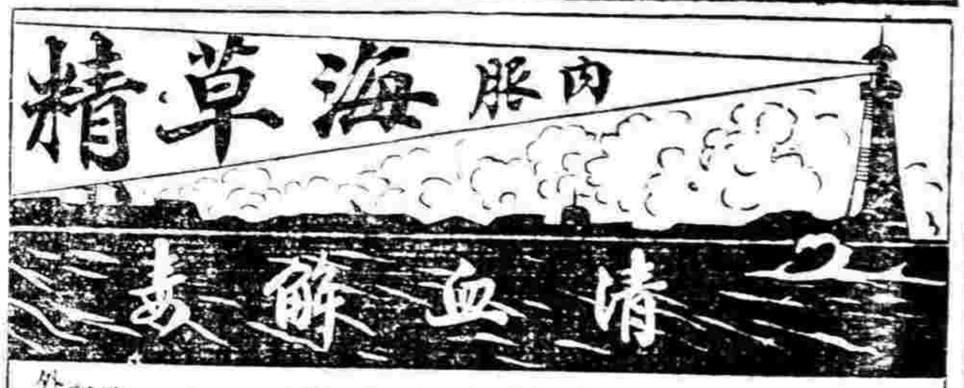

主治效能 (花柳症)楊梅瘡 楊梅風 下疳 橫痃 魚口便毒 一應誤治及倒提復發之毒 (外症)癰毒 疔瘡 一應瘡瘍 癬 疥 瘰癧 痱子 濕毒潰爛 婦人乳疾 小兒胎毒

每瓶洋一元六角

總發行所上海中英藥房 外埠各本分號均有發售

中國首創第一家自製各種科學鏡片

精益

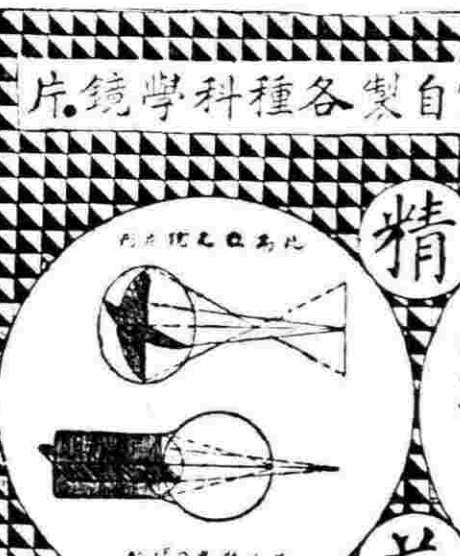

精益眼鏡公司謹啟

總公司上海南京路新世界東

分公司 北京 天津 濟南 漢口 長沙 河南 廣州 香港 杭州 揚州 重慶 蘇州 南京 南昌 無錫

上海福和烟公司總經理

老美女彗星兩牌雪茄煙廣告

雪茄烟爲社會日用必需之品交際欵客休息消遣非此莫屬而餽贈親友尤爲相宜且氣香味美功能消食化痰解悶醒神於衛生亦頗有益雪茄功用誠廣矣然而品類不一優劣互見其最著名爲世界所公認者即本公司總經理小呂宋所出老美女彗星兩牌是也該烟行銷吾華垂數十年其配製之得法品質之精美早已馳名遐邇有口皆碑無庸贅述惟近有奸商圖利惡習仍冒屢見迭出價值稍廉購者不察即被其欺以僞亂眞不特蒙欺者有難快朵頤之感即該烟之聲譽亦受無限影響今本公司既爲該烟在華總經理不得不竭力整頓之早經咨請該廠揀選淨質嚴密慎重工作精益求精俾臻十分完美以副惠顧諸君雅意供社會交際界之需要特再登報佈告俯新諸君認眞選擇辨別眞僞幸勿被欺是爲至要

上海中法實業銀行開辦儲蓄存款廣告

本銀行經收一種特別往來存欵名爲儲蓄存欵五百兩正○每戶發給存摺一扣凡有付欵或存欵等項均須交出存摺所有出入由本行記入第二月起按每月結存最小之數再加二厘○作算外自存欵後第二○厘兌欵項該項儲蓄銀洋[illegible]由本行照至別處分行則本銀行格外克己當以最適合宜行情之結算

存字爲憑○年息○年息長年四厘其算法如下除照往來帳二厘計算外自存欵後第二月起按每月結存最小之數[illegible]別處分行凡持存摺之人亦可在別處分行支欵惟當預行知照由北京應至天津漢口濟南水縣至別處分行

甲1631

大英牌香烟

社會上所最歡迎之品

君吸香烟是先行愼選其品類乎
君知多數中華國民喜吸大英牌之原因乎
是否因其廣告之效力
是否因其價値之低廉
是否因其質地之優美
試問吸烟諸君便知大英牌在諸烟中爲社會所最歡迎者矣

上海　永泰和烟行啟

甲1687

有正書局發行

珂羅版精印

歷代碑帖

宋拓大觀帖　一冊　四元
晉唐小楷十種　一冊　一元五角
南唐澄清堂帖　一冊　二元
宋拓石鼓文　一冊　二元
博陵太守孔彪碑　一冊　一元八角
定武蘭亭肥本　一冊　一元
定武蘭亭瘦本　一冊　一元
內府藏晉唐保母帖　一冊　一元
張黑女誌　一冊　一元
樊澤令常醜奴誌　一冊　一元
虞世南夫子廟堂碑　一冊　三元
宋拓褚河南聖教序　一冊　一元六角
唐拓化度寺銘　一冊　八角
錢舜本皇甫誕碑　一冊　一元六角
九成宮醴泉銘　一冊　一元八角
宋拓尚書公碑　一冊　一元六角
宋拓溫彥博碑　一冊　一元八角
宋拓衡方碑　一冊　[illegible]
宋拓裴岑紀功碑序　一冊　[illegible]
宋拓衡嶽武公碑　一冊　一元五角
初拓王居士塼塔銘　一冊　一元五角
原拓塼塔銘　一冊　五角
宋拓啟法寺碑　一冊　二元
宋拓李秀碑足本　一冊　五元
宋拓李思訓碑　一冊　一元四角
北海法華寺碑　一冊　四元
北宋拓麓山寺碑　一冊　四元
麻姑仙壇記　一冊　二元
右軍墨蹟　一冊　一元四角
楊少師韭花帖墨蹟　一冊　八角
蘇東坡春帖子詞墨蹟　一冊　一元二角
蘇東坡赤壁賦墨蹟　一冊　一元六角
黃山谷華嚴疏墨蹟　一冊　八角
趙松雪臨蘭亭墨蹟　一冊　八角
趙孟頫四札墨蹟　一冊　一元

上海中法實業銀行廣告

本銀行係股份有限公司股本四千五百萬佛郎中華民國政府認購股本三分之一計一千五百萬佛郎本銀行章程業經中華民國政府於一千九百十三年一月十一號批准立案總行法京巴黎分行北京上海天津香港西貢海防本行職員如左董事局局長白德洛副局長陸世功亨獲法國前政府前外部長畢雄總經理李雍巴黎本行經理王克敏北京分行經理上海分行經理定期往來儲蓄存款其利息請至本行面議本銀行辦理各種實業借欵及各項押欵匯理各埠銀行一切交易無不格外公道特此通告　上海法租界外灘第一號

甲1631

神效脚氣聖酒

脚氣之症異常可畏其脚腫者爲濕脚氣不腫者爲乾脚氣初起人多不覺若不速治脚氣衝心則難治矣本號得一秘方精選上品藥料精工配製成此聖酒專治乾濕脚氣應驗如神凡患脚氣者宜服此酒也每瓶大洋一元小瓶小洋六角

上海北四川路武昌路口長春國藥號啟

甲1701

燒鴨

燒鴨之所以香美味　盡人皆知　因其味美而尤爲筵席之所　咸視燒鴨爲上菜　因其保用烤法而製也　燒鴨之味美　即如香烟　亦然　用烤法製者　其氣味格外芬芳　香烟之上好者　皆爲翠鳥牌香烟　因其保用烤法製成　其氣味格外濃郁也

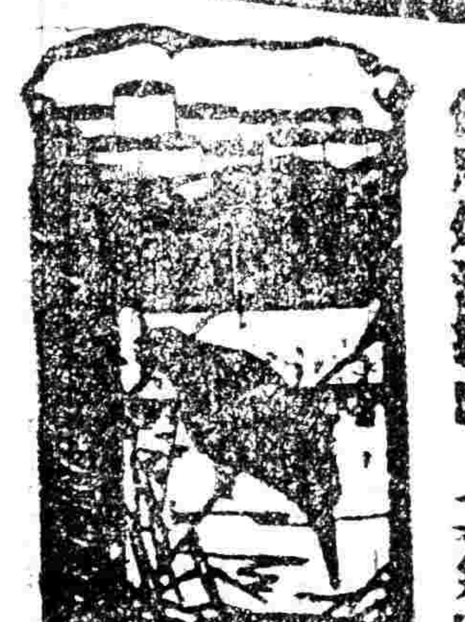

發明烤烟　翠鳥牌香烟

英美烟公司經理

Ingersoll

商標　謹防假冒

本公司此次徵求表之標記[illegible]記之意見所得選兩篇名大半主張鐘之標記故本公司決計以後用此鐘式爲商標但存貨未售罄前各表仍照舊標記特此聲明以爲社會應徵之函共收到六百餘封茲擇定其中理由最充足者二封爲第一第二名餘者另函通告別有酬勞

第一名鄧世家原函

啓者　閱報知　貴公司徵求表之標記謹述管見以備採用昨晚本校開大會余請三百餘到會之學生辯論二標記孰爲善結果鐘標記佔優勢余又請各學生投票表示願買有鐘標記或有星標記之表結果投鐘之票共二百五十三張實佔最多數投星者祇五十票翌日余又赴三新德大上海第二各紗廠問各工人之意見而各工人亦皆贊成鐘之標記其欲星者祇十分之一而已下午余更至楊樹浦一公民大會有五百人在余又詢其意見仍十張鐘者大多數此皆共衆之意見余所探得者至於余一人之意見有四試述之(一)形式上鐘比星醒目一望而知不致有差誤(二)星中有一中國字似日本標記際此抵制風潮萬不宜用(三)學生多用鷹格索表必喜愛自由鐘之新標記(四)鐘亦表示準確時刻凡廟宇教堂之鐘人必願其準而鐘故表而有鐘之標記可見其必準確也據以上所述余極主張鐘之標記但不知貴公司以爲然否

上海滬江大學鄧世家啓

原函係英文

第二名吳拯鏜原函

美國[illegible]公司執事先生台鑒閱報見　貴公司[illegible]鷹格索表[illegible]標記意見[illegible]銷行吾國年達一年[illegible]學界商界皆[illegible]自應審定偉大衆週知以利銷場[illegible]意見書[illegible]一通幸[illegible]布頤頌　財安　吳拯鏜敬事　五月念六日　通信處（本埠西門[illegible]）

●意見書標記之作用如左

一　令人醒目永久印於腦筋　欲達此目的式樣須簡單而鮮豔

（一）易令人一望而知爲何物之標記　欲達此目的須與該物有密切之關係

（二）易令人人　歡迎此物而購辦　欲達此目的須與其他人民之心理相合

●所述（金星）與（鐘）兩種標記[illegible]意以（鐘）爲佳[illegible]說之以（鐘）爲標記其利如左

一　此（鐘）之[illegible]簡單而鮮豔　易令人醒目　醒目則自[illegible]

二　（鐘）與（表）有密切之關係[illegible]（自鳴鐘）能鳴　而（表）[illegible]表　[illegible]（表）而　則用（鷹格索）表者　日日見（鐘）心中[illegible]

格索）表豈不能[illegible]　不[illegible]於是尤[illegible]歡迎鷹格索表

三　（鐘）爲吾中國古時[illegible]已有　無論老少男女　皆能知道　鐘常一[illegible]　四方[illegible]（鐘）爲標記　則既合人民心理　[illegible]而又可推[illegible]鷹格索表用[illegible]銷行尤廣　至於（鐘）之[illegible]適用於○字上　[illegible]而人之[illegible]美觀之[illegible]

請君購一　美國鷹格索表

總經理　上海美興公司

隋碑

張隴二夫人墓志　一冊　四角
初拓元公姬夫人志　一冊　[illegible]
宋拓龍藏寺碑　一冊　四角
河南版印　樊淨令常醜奴志　一冊　二元
初拓董美人墓志　一冊　三角
宋拓智永千字文　一冊　五角

有正書局　上海望平街

文生氏高等英文學校招生

本校爲高等英文專門學校內分本科（二年）預科（三年）創辦以來[illegible]業四次茲招本一預一二三各級插班生凡中學畢業[illegible]所有入學手續詳載本校（新生入學須知）函索須附郵票一分（附白）（一）本校另設初讀[illegible]

[illegible]

校長[illegible]

內科專家戈[illegible]先生

陸伯龢先生內科現寓蘇城內史家巷陸拾陸號

[illegible]

棗挽留實爲慈善起見幸勿交臂[illegible]之也[illegible]診上午九鐘至十一鐘出診下午三鐘至七鐘[illegible]新閘路新康里四弄一百六十三號

兩准[illegible]南京行醫多年而婦科喉科更推妙手[illegible]

汪篤君　夏[illegible]　[illegible]

南京快信

◎各團體對於解散安福俱樂部與新國會兩事尚復觀望

◎第一工業學校現亦籌設國貨公司提倡工藝製造品

◎安徽省長復委丁聚恭來寧會勸處分貨院事宜有無籌賣及估售之價是否核實

◎某委人云警察廳長王桂林位置業因決無更動之處

◎王齊淑石道兩副官赴浦口歡迎江南代表周今晚抵寧

◎警務行政科長孫泰計教練所長黃桂芳督操官張紹棠下關巡官公輸中西語巡官楊炳煦高等稽查王國璜均嗜好洋烟王廳長定下月一日實驗

◎求實學校在花牌樓組織國貨販賣部昨已開幕

◎高郵知事胡為和因趕貴屯戶胡萬宏案送經何省令議員請予查辦省長特令與東台縣知事彭世璜互調胡未到任以前委李師楷代

◎國務院咨行省長奉令徵集詩詞送院以備採擇請轉令各屬知照

◎胡財廳長委梁堂調查江北厘稅昨日出發

公電

◎廣東參衆兩院不認日本繼承德國在山東權利電（銜略）數年以還政爭不息而迄伏結束之因必在國會此何故也賣國之黨當衆國約賣國之舉如取囊簽命國之人莫可如何惟國會依法得行其監督之職權是故張賣國政策能否實行視國會存否以為斷經過之事皆然而山東之事尤為顯明昭著當此歐洲和會警電傳來日本繼承德國在山東一切權利全國震駭學生憤擊都中使者抗爭海外呼籲未息樞姐方乃閣北廷竟已由府院聯合會議決電令專使簽字並通電各省設法箝制輿論嗚呼甘心賣國至於此極綜其罪狀擾亂我國會民國二年袁世凱與中俄協約交議即斥謂此約簽字他日必有稅利益約沾之例以促我亡者極端反對論者或以蒙事已成事實草約特從而追認無關實際為言國會又謂國權喪失罪在政府不須約他日猶有取消之餘地統否決之此皆當日主張之理由可以覆按乃袁世凱既懷野心於國內亦欲見好於外人惡國會之阻之也遂於是年十一月四日下令解散國會次日即簽字於中俄協約舉西北屏範之外蒙一切實權於無人監督之中一旦拱手而讓諸俄矣此約一經發表果如國會所慮他日利益均沾之要求紛至沓來四年五月七日遂至有舉國不忘日本二十一條之承認若使國會存在袁世凱何敢公然賣國若此即有之國會亦決不能容許觀於中俄協約國會堅持不予通過雖目解散而不辭固有與國人可以共信者也迨六年國會再集北京面對德絕交議起政府交議我國會一致贊成夫絕交宣戰事本連帶安有贊成絕交復反對宣戰者惟以日本是時態度詭變深可注目初以撫恤反對我國加入嗣以既陸紹我國武人陽假協助參戰為名陰以練械借款攬我國軍事實權武人不知利害則又欲利用之以壓迫異己我國會洞矚內外之奸因主張先改組內閣再通過宣戰案於是彼派密懷激起大波督軍聯團公民內閣終至師袁氏故智再演第二次非法解散國會國會既經解散因得為所欲為過去二年中參戰借款國軍事密約膠濟吉順等七路合同遂著著進行國民雖憤無奈彼何矣此次我國會恃一同顧徇心長歎不能不以約法經國會同意為立憲國家通例臨時約法第七十五條具有明文我國會七年八月十九日宣言非法政府所締結之條約契約按照約法應由國會議決或同意者在未經議決或同意以前不得認為有效我國人其諒之不以為非用彼賣國賊黨虎竊大柄倍推首都產業約法蹂躪民意武經屢終不悛悟逐使我國內同胞以一人橫暴專擅之故忍崩離析無復求合我府曾應十餘行省人民土地於長惛闇無法之中今又對於山東問題不惜移販國土悍然為此無條件之簽字悖立國之原理忘輿論之大公嗚呼我國人其不可請事之不力矣大[illegible]

遺行貨棄於地民心不死其義日明山東保定軍人亦有聲罪致討之舉然北廷於七年三月與日本交換文書已附有欣然同意字樣參戰期間解釋又有由意延長之附件狐埋狐搰其尚能望諸彼乎嗚呼巳矣夫國家者我全國人之國家非一二賣國者所可私有也政府者我全國人民之政府非一二賣國者所可霸佔也[illegible]

要聞

但思辛等致唐仲愷電　上海湧馬路伯唐督院轉唐仲愷先生鑒聞兄奉命長川財政督軍能公極為欣悅弟等亦甚[illegible]

◉關於內閣問題之質問案

二十四日衆議院議員劉恩周棠德漢猷等提出一種質問案質問政府前錢總理既經辭職何以遷延至今尚未提出正式組閣人員茲覓得該案原文照錄如下為質問事竊查國務員同負全國政務上之責任國務總理實為全體閣員之領袖一經免職即應迅速遴選相當人才分別繼承乃不至陷政治前途於危險而有以貫責任內閣之精神現值國事孔亟內則和平會議頓已久國民與治幕設急盼恢續開幕俾得為圓滿之解決外則歐洲和約行將簽字外交情勢緊迫及時因應合宜猶可圖最後之勝利此尤賴有強健之正式內閣討日成立府斯銳意斷非二三庭代充數之閣員所能勝任乃近自青島問題發生學商各界激於義憤一時罷課罷市影響全國以致前交通總長曹汝霖前教育總長傅增湘和總統免前國務總理錢內務總長錢能訓亦引咎去職內閣既已搖動政府應即於同時另選賢員改新組織藉以振刷政治挽回危局詎及今已將兩旬迄未見政府遴定正式組閣人員提交國會[illegible]

◉經濟調查會開會紀事

昨日調查會開會[illegible]

◉萬國拒土會開會西訊

大陸報十二日京函云國際同盟約章內有禁烟條約者全屬中國之國際拒土會能力此條例規定簽約各國當遵守一九一二年海牙禁烟條約最初之土耳其與德意志均未簽字今者復和約者亦必迫簽此條例按第一次國際同盟案尚無禁烟之規定是經拒土會代表在巴黎提倡並北京去電懇請加入始於第二次修正案中詳細言明另立一門此拒土會成立於六閱月前日昨借座北京青年會開第一次會員大會[illegible]

◉蔡元培去志之堅決

北京教育部得蔡元培來函云[illegible]

◉魯請願團之近訊

山東請願團[illegible]

◉藏事日惡之警訊

[illegible]

◉中美新聞社之京塵錄

中美新聞社二十三日京訊云安福部會國控制中國銀行[illegible]

◉廣東省長問題續誌

自軍署通籌李耀漢之命下省長翟汪已不安其位粵桑新之意深恐其包藏禍心欲速去之而後快惟軍政府則以地方大吏關係全省治安必經政務會議決定始下令任免故翟猶得繼維持現狀自東援見紳商供以督軍相從日久須需為編調方能告退并以受軍政府委任有一日之職盡一日之責靜候部職命下然後離省否則地方擾亂彼不任咎云云料此日省長風潮愈急而莫榮新陸發通電指斥翟汪不遺餘力一則日李耀漢國謀煽亂遍跡昭彰軍政府業在察城省長既任總司令豈見地無關見著知之而不能制止即是有縱責任再則日省軍與部皆有走者大不乏人是省長太阿倒持不自知省而省長與督軍亦無關係其誰信之三則曰省軍未發以當而省署先自戒嚴翟省長果不知情何竟張皇若是云云即諸報界學生界接識自行業職者亦知不可久留方托張錦芳為之調處故十八日軍府開政務會議討論粵事張錦芳登明將軍地位亦恐不保故先發制人迫汪出走然後由軍政府法議其成為事實是廣東人可以自行解決廣東事則汪總司令亦無以粵省難保治安會欲挽留翟督之理[illegible]

◉山東鹽務風潮近訊

由東海陽鹽稅風潮發現以來鹽運署各科長科員因此人風潮者鹽運使及某科長所幟既成內中並有種種黑幕一日使外界成知殊於全體科員大有妨礙於是由鹽運署各科長科員一體提出辭呈王運使挽今並未照准竭力挽留刻下尚在醞釀中云[illegible]

◉閩潮緊急中之督署告示

當此閩潮緊急之時督署不知作何思想竟出一通告謂學生為匪其原文如下本月十五日上杭街一帶忽有自稱學生多人搗毀恆縣布店匪徒乘勢搶劫肆行搶劫經派軍隊前往彈壓當場拿獲搶犯五名匪徒並散匿並夥多數地匪流氓擾及城台全部秩序因之大亂商民被迫一律罷市昨又分佈軍警嚴拏匪黨得免蔓延乃突來匪徒千餘人手執白旗偏佈街市且殺人商民惶駭徹夜不安殊堪痛恨本督軍省長有保護人民生命財產之責似此目無法紀任意橫行若不嚴為制裁倘復成何事[illegible]

◉天津各界聯合會開會

天津各界聯合會於二十三日下午在天津總商會開全體代表大會到會者共四十八人三五時振鈴開會由副會長馬千里主席報告由第一次大會至今日本會於[illegible]

◉維持西伯利亞紙幣說

[illegible]

中和醫院

歐院外洋梅毒科 六零六 痔 橫痃 紫光 白濁 冷灼 廖煥章

兩江公學暑假補習科招生

沈製面如冠玉散 彩 醜 能 成 美

中和醫院 歐院外洋梅毒 六零六 紫光 白濁 冷灼 痔 横痃 高[illegible] 廖煥章

甬江公學暑假補習科招生

沈[illegible] 面 製 鏡 知 冠 能 成 面 玉 散 美

武漢學生近況

[illegible]遇有結隊遊行或手執旗布或當衆演說者即係甘心倡亂之人應由所派軍警立即捕拿懲辦現值各學校早經通告放假學生均已回家所有在外自稱學生者來進事者決非安分之徒自應一律拿辦以儆凶頑而安良儒爲此仰該商民人等知悉務即各安生業勿信謠言勿受煽惑或被牽累（下略）[illegible]

贛事紀要

▲二次臨時會紀 二十一日省議會舉行第二次臨時會開會式戒省長以下各行政官及陳督代表席鏡高等地方審檢四廳各代表皆到會各公團俱有代表出席[illegible]

▲英艦來贛消息 [illegible]

▲京電修正則例 （財政部電）中國分銀行轉股東[illegible]

南潯路救濟會近聞

自婦幼醫院邀集各公團各學校發起組織救濟南潯鐵路籌備會後各界[illegible]紛紛函致該籌備會表示贊成二十一日爲該會開第一次臨時職員會[illegible]

發見僞充部設機關之豫訊

[illegible]

皖江一勺

合肥縣知事左海濤治合有年政聲卓著[illegible]

浙事一束

▲春記息款 江干光華火柴公司曾向公款以資營業[illegible]

地方通信

○蘇州通信

[illegible]

○松江通信

[illegible]

賠款與學費

形 [illegible] 二

昨電言英公使條陳中政府退還庚子賠款作學費果能見諸事實則吾國莘莘學子實利賴之矣雖然今日爭國權去國賊皆由吾學界發起推今日政府之心思恐尚有以與學爲悔者故此後我國教育既承友邦援助我國民當自振精神以爲之庶不負人之盛意也

本埠商務市況

外國匯票

[illegible]

錢市

[illegible]

銀市

[illegible]

金市

[illegible]

證券

[illegible]

上海外國股票

[illegible]

糧食

[illegible]

雜糧

[illegible]

油餅

[illegible]

本廠紗

[illegible]

絲市

[illegible]

▲印度棉花電報

[illegible]

▲美洲花衣電報

[illegible]

花衣

[illegible]

上海 秦亨源記 方元 銀樓 字足赤飾金 售出卅四元半 收進三十三元 天字紋銀一元[illegible] 赤(十兩)掉付[illegible] 京路觀音閣碼頭東[illegible]

大舞臺

五月三十夜

本臺特煩超等藝員准演拿手好戲

價目　注意特別包廂七角　特別官廳五角　頭等二角　三等三角　三層統售二角

李勝奎 伐子都　應寶蓮　陳月樓　孫少堂　殷春虎　劉慧琴　趙竹卿　于振廷 九　姚俊卿

白玉崑 本

毛韻珂 宏

趙如泉 碧

張桂芬　陳月樓 綠　王祥雲　佳楣　陳嘉璘　田桂枝

醫藥為特種營業 關繫人民生命 應受法律上之干涉 法治國製藥律規定 凡以秘製藥名不需原方宣布及未呈經化驗者 一律禁止發售

本藥房依文明國法律所出各藥均列原方並照美洲劃一藥價辦法命名 一三角西藥房

現已出藥七種均經化驗 無論何藥概售大洋一角至大洋三角為止◎不折不扣小洋貼水

(一)咳嗽(二)頭痛(三)久白帶(四)肺癆(五)利便(六)扶陽(七)

止癢

按止癢藥為本藥房創始發明之藥 別家皆係假冒無此靈驗 用法養病法原方均載仿單中若不靈驗原洋奉還 外埠郵寄加費五分 郵票代價作九五折算 批發另議 廣招分銷 再有醫用原料以及洋廣雜貨概由上海代辦公司承辦

上海一三角藥房發行

發行所四馬路第一亭對門

上海惠羅公司

改革裝璜　特別減價

最後之一星期

本星期內各貨大大減價

南京路十三號惠羅公司謹白

大世界乾坤大劇場五月三十日夜戲目

小金玉 天水關　小如意 南天門　汪笑峯 梅龍鎮　馬金鳳 拾萬金　金菊花 魚腸劍　孫貢榮 盜魂鈴　侯雲峯　小金奎　粉菊花 士　楊金仙 八義圖　繼小芬　金菊花 文章會　孫貢榮　李春來 除三害　李德山　粉菊花 收　李月樓 虹霓關　鑫佑余 太君　小安楊 二本　月金楊　樓仙 虹霓關

【日夜開演】影戲 淮破天荒偵探長片 狠面盜 共三十一本　今映第九本 第十本 第十一本 第十二本

天蟾舞台三十夜特別大減價

特別官廳五角 包廂一律四角 頭等正廳二角 三層統售一角 電話中央三七○二

本臺奉工部局諭夜戲寬放鐘點准演至二點鐘止

劉玉琴　李永利 惡虎村　張德俊　李寶龍　張宏子　洒聲投　吳笑　何金紅　林金壽　趙樹勛　沙君玉　霍香祥　小春翠　楊寶瑞　林亭　劉樹森　玉琴　少年立志　笑　趙君玉　沙香玉　笑

天蟾舞台三十夜特別大減價

特別官廳五角 包廂一律四角 頭等正廳二角 三層統售一角

張宏聲　趙君玉　楊瑞亭　張德俊

子胥投吳　笑　二本笑　三本笑　少年立志　惡虎村

丹桂第一台五月三十夜戲

王蘭芳　金羅連　小營　元寶寨　王靈珠　遺翠花　筱鑫培　空城計　李少棠　王靈珠　麒麟童　李慶棠　李錦榮　妻黨同惡報

共和影戲院　外國新到偵探好片　今晚戲目 強盜美人 九本四本

加演 義大衛王 開十二本 滑稽新片

價目 樓上二角 正廳一角 幼童減半

新愛倫影戲園　新笑史　士滑稽　開東爾本　頭二集獸面客　四大本　是非大園　太陽黨三四集

新舞臺五月三十日戲

劉漢臣 同胞　潘桂芳 義氣　曹甫臣 魚稅　陳小穆 討　許奎官 請　張德祿 宋　倪金利　周鳳文 情　夏月珊 天　潘月樵 慘　歐陽予倩　夏月潤 史

上海大戲院　北四川路虬江路口

百萬金 念二集　四大本 大結局　牛大王 第十九集

新舞台五月三十夜戲

夏月潤　潘月樵　潘桂芳　趙文　歐陽予倩　查天影　周鳳文　陳小穆 哭　潘月樵　夏月珊 活佛　歐陽予倩

大世界

中國第一俱樂部　在上海西新橋堍

游資每位小洋二角童僕減半

大京班 文武京戲　文明新劇　大套曲藝　新魔術　大鼓　特別口技　[illegible]

新世界

中國第一游藝場

道大空地上海前

南部北部二面交通(門票每位小洋一角)

馬戲團 准演 大馬戲

[illegible]

進口輪船　[illegible]

出口輪船　[illegible]

中華郵政收信時刻表　[illegible]

上海至北京火車時刻表（滬寧津浦線）　[illegible]

北京至上海火車時刻表　[illegible]

滬杭甬路滬杭線行車時刻簡明表

松江 嘉善 嘉興 硤石 長安 杭州 閘口	[illegible]
閘口 杭州 長安 硤石 嘉興 嘉善 松江	[illegible]

已遷上海中英大藥房總發行

北宋拓蘿山寺碑

王若儼　吳國卿

[illegible]

本埠新聞

拒簽德約之電文

▲鄭志民等　北京大總統國務院鈞鑒報載歐議和條約政府主張簽字是政府已喪盡天良公然與國民宣戰共和國家以人民爲主體而今則不然民意所在政府漠然視之袁氏之洪憲張康之復辟殷鑒不遠勿謂壓力可靜民意志民等頭可斷身可死對於和約簽字誓死不認謹電陳以抒民氣瀝電不勝迫切待命之至　旅滬浙江公民鄭志民凌大同等一百五十三人同叩

▲留日學生救國團等　北京美公使轉英法意公使鑒歐洲和議中山東問題關係我國人民主張不簽字群情一致乞貴使轉請和會諸代表主持公道幸甚留日學生救國團　上海學生聯合會商界少年救國宣講團國民大會叩

▲愛國會　萬急北京大總統廣東軍政府鈞鑒中日密約及山東問題關係我國存亡如我政府迫於日威死于簽字則我全國人民一團熱血寧死不能承認爲率學持力爭保留山東聊以保存全國上海中華國民愛國會叩

美人對於取締報紙之言論

大陸報社論云今日本埠工部局公報載工部局擬向納稅人及領事團提議將租界章程加以修改規定以後租界內中西報紙須由工部局發給執照其發給此等執照之條件及則例可由該局酌訂規定又「工部局對於意在煽動破壞治安之任何印刷物得有立即行動阻止其所行之全權不必知會其他當局」照此而言何種事物爲構成所謂煽動破壞治安其判斷之權目歸諸工部局換言之以後租界報紙之言論不與工部組織工部局之人物之容許若報紙之存在須受局同意即不能享自由也夫工部局提議此種章程固不自今日始惟以前數次均爲納稅人所反對誠以此種法律與各格管轄兩人之公道觀念如冰炭之不相容又因言論自由出版自由乃自由人之正宗權利故也今工部局舊事重提其欲設法通過此章程據其自云係因最近學生風潮之故其言曰此次風潮乃表示工部局應被授予取締煽亂出版物之權之必要而不必訴諸其他當局也今試問此語是何意味所謂煽亂印刷物者其指華字報紙與風潮時所出各種華字傳單乎非也凡所謂煽亂之報紙與記者公堂懲罰已有多起是已有取締之方法矣今日工部局公報即載有民國報主筆因此種罪應受罰又有三人因印行某書籍被監禁然則其目的不在華報而在西報可知然最近之風潮其表示應有科制西報之需要者究在何處乎就大陸報而言固曾代表公意指摘工部局處置風潮手段之不當然則以後有同樣之事發生時工部局將有權不但懲罰本報記者因其發表此種批評且將令本報以新聞稿件每晚送至工部局檢閱且不必知照任何當局幷不必經其本國領事之認可也雖然他報如何態度吾不敢知本報則宜言於此對於此種箝制言論之舉必盡力抵抗如必要時或且訴諸華盛頓當局因本報係美國報紙釋美國法律發行於上海美國人民一日在治外法權之下即一日有爲一種自由報紙所代表之權利故也

全國學生聯合會紀事

昨日（二十六）開評議會議長主席以爲本會宣言書明日准可脫稿宜譯爲英文法文兩種遂於評議員中推舉二人分任繙譯近日輿情以安福派爭利營私之反響有取消新國會之呼聲本會對於此舉原不欲犯干涉內政之嫌然處此外交危急之際而安福派反以其新國會之地位肆行擁戴不簽字問題把持組閣謀握銀行幷推荐諸贓數十人甘心斷送主權大悖民意焉可勝恨本會爲外爭國權內除國賊起見似不能不稍懲之張意感同遂以多數表決通電反對惟崔凌二君均主張電文措辭當責以外交失敗和局不成此外枝節問題不必涉及次議及甯波學生會請願案及派代表往長江各埠報告最近外交情形均得圓滿解決已時許遂散會茲將該會致全國各團體電並誌如後

各省省議會教育會農會商會報館及各界諸君公鑒年來國事蜩螗政局紛綸皆源於少數亂派之手論世憂時之士莫不談虎色變近以外交貽危受老執耳面命之詞咸屬不簽德約及爭廢二十一條與其他密約諸事極端相告瀝泣流血而安福派盤踞新國會假託民意刦持法權始則難拒簽約猶示依違繼則附和權奸致余權主張簽字出賣反固依鬼蜮所優爲然其野心所在因緣變亂之時復汙蔑士類摧殘教育設組內閣復奪銀行觀其要索之額竟及薦諸官已不寒而慄近復安福派狐鼠羣集派有何人雞鳴狗盜倘令其肆意不休必陷國民於水深火烈邦國覆亡此爲國常我學生界炳然良心堅若金石祇求國權鞏固外此更無所顧昨讀海上各團體公電實所感佩邦人諸友共亦宜首發難以安福派新國會爲罪共起誅之上海全國學生聯合會叩有

嚴行取締學生之院電

本埠軍民各界昨接南京軍民兩長轉來國務院電以此次學界集衆演說聚衆罷課現政府力主文明對待直至罷課罷市事務復格外施仁准其保釋乃其始僅爲青島問題繼乃爲種種要求軼出範圍之外政府迭次傳見各校長剴切曉諭乃學生散布傳單非理要求如故倡言排日如故又復發行五七報章不准遊行即出版諸多違妄其中事端尤屬有不合之處若不嚴行取締深恐蔓延外無影響於治安其鉅京師現已查照軍警嚴厲禁止加意防維不服限制者依法逮捕各省軍民長官均負有地方之責務宜明令同取締切實辦理情形隨時電覆是爲至要云云

美國大學俱樂部將開會議

中美新聞社云今年上海美國大學俱樂部會將開會議聞爲反對工部局提出報館印刷事擬定一種議案付衆討論再上海美國人民[illegible]部局此舉聞亦皆不贊成云

維持地方之三辦法

閘各公署得政府電知對於維持地方辦法已協商定妥三項不日派員實地調查即該辦法（一）軍政人員查看軍隊趨向（二）外交人員視察人民對外情形（一）財政人員驗核各省確實出入云云

關於中行則例問題之文電

▲北京總行電　上海中國行准財政部六月念四日函開查各地股東來電內有本月二十九日不能到會等語請即將前定開會日期暫行展緩等因現官商兩股既均分別聲請展期屆時當難開會希轉告各股東接洽總六月二十五日

▲北京董監事會電　上海中國行轉各股東鑒昨由董監事會公推代表謁見總理聲明回復二年案應迅速咨院復議修正六年案於股東權利極有妨礙維永認情形據實總理稱二年案參院僅咨國務院查照並未咨大總統請公布該院手續即不合法況本部所提修正案參院已列入議事日程回復案當然無效至修正案當由部另提修正案先招三千萬改爲二千萬將交股東會承認改爲交股東會議決等語代表等當經聲明招足二千萬亦須經股東會議決代表等未便代各股東允諾現參院定於明日開會今將昨日交涉情形先行奉達董監事會叩有

上海學生聯合會消息

上海學生聯合會交際部昨日在事務所開大會部長報告開會宗旨後者商代表湯戌梓提議該部當設調查部雖各交際員均有此職然不妨另分一部專司調查日貨及奸商私與日商貿易等事經全體通過議決當推周正輝張納讓袁慶祥顧伯鈞祿達五君主任幷議決組織演講部因歐洲簽字時機不得不喚醒全國國民憤起否承故該部擬將全埠學生分路演講繼由周正輝提議因對於烟草公司問題報告甚多難不能說完全日貨然確係吾國極大漏危須設法不吃香烟方可根本挽回利權經全體通過即將實行擬定辦法

近來滬市風息抵制冷淡市上奸商又將登日交易所顧大局實爲可惜今該部查得有日商與工牛聚公司趙某因抵制以來即歇業該公司完全華股並將其貨抵押於實業銀行議行長近來與日商往來頻爲活動

自來水橋辛泰洋貨號由維野洋行買進□布爲數甚鉅不知洋貨公會作何對付

該調查部又云以後凡有日貨如有報告請寄至寰球中國學生會調查部可也

評議部開會昨日（二十六日）下午新編三時在貝勒路民生女學開會由評議長秋民主席議決各事如下（一）傳聞美國商人自七月一號起將所有存貨減價出售本會當設法使人注意（二）本會應請各國領事切勿增借（三）北京政府通電全國預備在歐約簽字時舉行罷市本會當通電演講發傳單等表示反對並函致工商學報聯合會一致力阻（四）本會及各分會均當從速組織義務學校教授工商界無力求學之人云

電請停止裝運米粮

本埠日來米價飛漲平民日食因之維艱而商店販米人私運復日有所聞本埠商業公團聯合會昨爲此事特電南京電云

南京李督軍齊省長劉鑒江蘇米禁厲爲二公所主持並爲本省省議會議決之案嗚閱報載財政部電令江蘇准照驗放米十萬包當此青黃不接之秋一經驗放米價陡漲民食堪虞傳聞此項軍米爲間接之濟日人之用人心尤爲憤激乞部電力爭一面迅令財政廳取消驗放停止裝運以保民食而安人心不勝迫切待命之至云

湘礦抵借日款之反對

本埠法租界湘省湘事商務會反對湖南江華縣錫礦抵借日款電云　湖南省議會商會教育會廣東湘籍國會議員諸先生天津熊秉三先生旅京湖南同鄉諸先生長沙朱省長譚兩先生永州譚督軍郴州程總司令暨各省各團體各報館均鑒頃聞湘省有一二敗類勾串少數軍人以江華錫礦抵借日款二百萬于九西南[illegible]作軍政府經費衆口喧傳諒非無因查湘省礦產爲三千萬人民生命所關將來一線生機全恃於此縱使政費支絀亦不能取償於人民託命之礦產且抵押日人不啻引虎入室後日禍患何堪設想忍心害理莫此爲甚諸公讜論鑿辞責無旁貸如果非虛務乞一致力爭勿爲威脅勿爲利誘並請就近調查事實宣佈當道嚴懲人罪以伸輿論全湘人民共乞臨電迫切待命湘事商務會全體會員同叩

杭路近事紀要

滬杭甬鐵路由滬運滬乾繭已屆末期均係浙紹產品故日來收由杭之閘口車站報裝其前已由浙屬所運來滬各繭至本月十六號爲止逐日到滬之確數均誌本報茲將本月十七日起陸續由浙運申之乾繭及各廠公司等分錄如下（六月十七日）由閘口運來乾繭十車計一千二百〇五包係上海同亨昌元興昌永太和廣寶與大同升同義和源大等之貨（十八日）由閘口運到乾繭八車計一千〇九十包係上海源豫亨通仁太昌寶與昌信益合義和同義和等之貨（十九日）由閘口運到乾繭十四車計二千七百包係上海仁大昌乾裕和瑋源永和義和源利恒大昌石同豐開源等之貨（二十日）由閘口運到乾繭十六車計一千六百六十三包係上海致大昌太和公永茂昌咸昌正興同協和等貨（二十一日）由閘口運到乾繭三十一車計三千四百四十三包係上海同興昌鴻吉寶和乾興昌大亨昌裕亨通等貨（二十二日）由閘口運到乾繭三十八車（由專車運到二十九車）計四千一百九十包係上海公興申和同裕和等之貨自本月十七日至二十二日止由杭運滬乾繭綜計一百十七車共一萬四千二百九十一包均由上海南車站卸下存棧由海關查驗放行因日前該兩路軍務處分裝滬軍送往各廠云

洋員驗試近因日前滬杭甬鐵路車務總管昨發通告全路各站長文略云查近來每有練習工役往往因不受調遣而告退既負本日教練之初心且耗每月給發之工食目非從嚴限制殊不足以儆效尤爲此通告誡勵後凡練習工役籍故告退者其前所得薪工應向原保存人追還俾巧爲嘗試者知所儆戒此佈

麩皮繼續免稅之呈請

江蘇無錫上海內地機製麵粉公會暨各麵廠昨日公呈江蘇財政廳據由關監督文云爲呈請事案奉財政廳訓令上海稅務公所麩皮免稅一案業經於本年六月十六日奉財政部寒電准於六月底期限屆滿七月一日起照章復徵等因奉此查此案於民國六年一月奉財政部合以機製麵粉之麩皮應有饑民食料及畜養牲畜之用自應准照機製麵粉成案一體免納稅釐所因方請當時饑食無稅之麩粉饑民不致再食納稅之麩皮請財政廳務各稅所比額之請呈部核准照收該廠商聞信不勝驚惶竊查麩皮每百斤一包僅值價一兩三錢上下內地轉運水腳多者三四錢少者一二錢再加洋關正中稅一錢三四分袋皮二錢左右所得纔六七錢之間核之成本原不敷原料麥價遠甚各廠無以補其虧用而已若再加收常關內地稅釐則廠商殊難支持徵收之物無人銷運即無稅可收且合各廠所比額統計每年不及三萬元公家似不應苛徵如此徵細稅致違大總統及各部長振興國貨扶助實業之本旨無論舊銷外洋之麩皮均係上海報運出口向由海關照章征稅實與內地無涉惟有賑濟飢饉養牲畜之用由經過內地關卡實與貧民生計大有關係除各廠商聯合會議讀賞呈請財政部繼續免徵外特先具呈仰祈俯賜准予先於本年七月初一日起遇有此項麩皮經過關卡暫免驗放一俟財政部批准再行呈請稅免稅並單[illegible]公使云云

華茶出洋須知

前次華茶商提議自運茶赴美銷售至今雖無甚商直接運出惟已由西商處查得日茶在美暢銷之故不獨藉力廣告而其包紙上標明內含何質如何飲法經醫士化驗認爲有益云云

印錫茶之廣告亦大同小異故商務有增無減我國茶商欲由是運往外洋者不可不知之也

滬江冠蓋錄

海軍上海鎮守使[illegible]昨由甯乘早快車赴滬於下午兩點二十分到申

南洋烟草公司經理[illegible]昨由杭因公赴滬乘滬杭甬特別車晚六時許到申

財政部主事[illegible]五日昨由京乘通車赴滬公幹於昨二十五日晚九時到申

全國和平聯合會評議員王乃康昨由甯乘特別車赴滬晚九時到申

上海憲兵營軍需長王靜仙昨二十五日由滬乘十一點夜快車赴甯公幹

上海稅務所所長陳超衡於昨二十六日晨由滬乘滬杭甬早車赴杭

証指米內有毒之結果

英租界吳淞路一千五百三十一號門牌萬泰煤炭店經理甬人楊榮芳因於本月十七號散佈謠言誣指對門一百二十一號門牌大豐泰米店出售毒米等情經該米店經理蔣生之控由虹口捕房派探王少廷偕同西探往查屬實將楊連同米飯送請工部局西醫驗明復到百五十元鋪保候將米飯送請工部局化驗解經公堂訊判楊交一再行訊核在案昨晨由捕傳集一干人證將楊解案復訊先由工部局代表高易律師上堂譯訴案情並稱當時原告與店夥人等將被告所指有毒之飯互相食去大半以明心跡而羣疑誣被告不可理喻於公衆聚觀之時堅稱原告所售之米下有毒質藥水致陷衆環生原告將受無人願問之損失實屬擾亂治安達犯刑律今將工部局史醫官化驗無毒之報告單呈請察核堂上接單察閱一過即令被告代表馬斯德律師之翻譯張業吉君當明發譯讀曰被告所指有毒之飯經史醫官驗得其顏色香味均與尋常之事因時屆初夏食並無少異食之亦無他種氣息雖將銀針插入亦未變色即使針頭稍有黑色亦係尋常之事因時屆初夏食物間有稍壞然亦不以爲奇食之亦無他倘以故本官可証明此種米可供大衆之吃食云云讀畢由原告官之投稱十七號被告來購去白米一石正煮飯後忽稱米中有毒我一再詰問並與店夥人等食去大半證明並無毒質而楊尚執迷不信堅欲將米退還我因當時觀看之人圍若堵墻一經允退仍係米內實有毒質非但名譽攸關勢將無人顧問且聚觀之人躍躍欲試危險可虞故即報告捕房偕探將飯帶至捕房該探捕飯自行吃食後復入送至工部局醫院請驗云云又據大豐泰學徒范康大上堂証明被告所指米內下有毒質藥水情形質之被告楊榮芳延馬斯德律師上堂代辯經中西官核供與美副領事磋商之下以此事斷□至□重大罪雖非惡意但其言論實足以擾亂人心即使如有毒質之處亦應先赴捕房報告或工部局化驗始可再行設法解決今乃不先報告如此擅自造謠言惹起衆怒而與店夥人等互相吵鬧尤屬不合衛生既經擾亂治安之事實能判處被告罰洋五十元充公並着償還原告損失未蒙告訴但被告所指米內並無毒質之處實屬誣指以昭炯戒芳辯洋四十元並公充着負擔原告訴訟費用案結

外輪往南之一班

明日吳淞口將到太平洋郵船四艘即日后號俄后號伊勢丸高麗丸日后號與高麗丸即日開往北美溫哥華美國郵件云

大來輪船公司之麥蘭希奈號(?)於八月間二號可自上海回大約八月間二號可自上海開至利物浦弗各勒二號不日可定期八月十七日開愛爾蘭二十一日開以後該公司每半月可派一船往來駛行於英國上海間云

由印回滬之華工

太古公司新造之浙江輪船昨由香港開駛來滬於午後四時抵埠停泊浦東海洋碼頭外灘浦心載有大批華工八百餘名據云此項華工係前年十月間由滬發往印度孟買等處工作訂約一年爲限業已期滿回國經道香港輪搭該輪來滬當由駐滬招工事務所派大號駁船數艘將該華工運往新關碼頭登岸海關水巡捕房偕巡捕亦偕派中西探捕到埠照料當華工登岸時有衛生處人員全員到場施查稽核上岸者無多旋由警察廳□致發給□照以後分別遣散回籍云

武術傳習所之近訊

江蘇省教育會國技研究會星期武術傳習所因年來各地學校尚未通行推本溯源由於方法不備所致今該所接到電信武術教員已乘車南下約今日可到聞身手棒高屆時該所擬開一表演技術大會將種種實驗攻守方法一一演示使教育界咸曉然此術推行於學校方面實足增進學生強毅冒險進取之精神也

組織專科師範之預聞

頃有劉賀中吳夢非等數人鑒吾國中小學校專科教員之缺乏並據各省學校之調查報告對於圖畫音樂手工三科頗感無適任之人材矣各集資擬在上海創辦專科師範學校一所專授圖畫音樂手工三科以養成中小學校專科教員促進美育爲目的章程聞已議就全校分男女兩部各設高等師範科及普通師範科兩科校舍已租定小西門黃家闕路教厚里本年先辦男子部招普通師範科一級有志學者如欲章程聞可向西門方斜路慶安里該校籌備處函索並可先向該處報名云

普益禁烟會被控之飭查

公民王廷棟等聯名赴江蘇省長署控中西聯合普益禁烟會副會長羅師（譯音）假公濟私侵權玩法等情一案茲悉齊省長業將該公民所控各節令行上海縣知事詳查具復核辦等因沈縣長奉令後遵即委派調員詳細調查確實迅即呈報具復省長核辦矣

軍艦由鄂回滬

海軍第二艦隊所轄之江亨軍艦調應鄂中需要由武昌開回本港駐泊聽候調遣聞江亨軍艦俟人塢修葺後即行開往黑龍江駐防云

陳所長有留任消息

上海貨物稅總公所本爲全省著名優差向章一年一換稅貨調劑自陳超衡君蒞差以來已屢當局一再調比加稅收終無起色茲以故縱私米等嫌疑與論史讒近以瓜期將屆乃翁前新職蕃司陳際唐特由京來甯爲之斡旋等情曾記前報茲悉頃得省中密函已得聯之讓醫保留故今仍在上下咸各喜形於色云

信客遞送信件之變通辦法

紹興七邑旅滬同鄉會以信客魏敬生謝祥元等五十二人報告據稱同由上海往來於餘姚上虞兩縣之間凡我鄉老所有寄家寄滬之書信或銀洋以及衣履雜物均由信客等携進帶出歷有年所莫不交稱便利年來郵局對於客等所帶書信嚴行取締於是信客等租約專帶寄星包物至書信戀寄主交郵直寄然而鄉間田村野舍送遞非常不便往往信客等包物帶至而郵信尚未到地以致受信人與受信人事多隔膜積不便一近頃申甬兩地輪埠有一種寄信信客寄假冒名搜查勒索之條乃初則爲郵局稽查人作偵以釋其甬局有取締之條乃初則爲郵局稽查人作偵知央帶書信勢組明冒名搜檢强行勒索申埠寄局偶見甬埠即有此種搖徒前來翻箱倒篋女眷亦須遍搜偶有數封郵寄不便之信被其搜出指爲干犯郵章任意索詐不遂乃見交郵局人員送局罰款動輒二三十元被罰者已不下十餘人七頭寄者既不便故書信一項不准已不便即信寄之信搜偶多受其害該會收信時檢輪致分趨趁火車不及或欲書信一項須延多費時日以致該客等意欲私圖故不惜信客等既受累不堪而寄主亦極感不便故書信一項在寄主仍願信客帶送之以信客等亦願將信件送局遞寄貼郵花仍願寄送信客之標式如寧波信客均搭寧紹輪船由該輪公司派定信人一名駐輪每至下午三點鐘向信客收取信件送郵局逐號裝入由局給發之信袋內即由局用火漆封固仍交信人帶回送輪將進口如餘姚與松等處該信人將袋啟封將信件分給各信客領取信客即照所貼郵花付費照此辦法雨有利便請求當道事體念寬並業情形一面爲請於郵局一面商請北京江天兩輪寄寄使我紹屬信客與甯波信客同其利益不稍偏倚等情當經該會函請上海郵局據情察部業資將則照准並經協定由會指派陳潤炙駐輪稽查信客也封如該信客等附搭江天帶運信件應交陳潤炙代甬郵局遞遞局計費經營由原手取回信件按名發還並即通知魏暢生謝祥元等五十二人一律赴會報名註冊交寬殷實同鄉具保方准承當即由該會給具正式担保函信轉保郵局備查業已函請郵局照辦理云

限交毆斃軍官之正兇

盧護軍使以江境寮附近吳家浜內鄉民前指軍官曹參謀寶山及張副官散放毒藥兇相毆紫案內之正兇曹明生周阿炳二犯屢緝未獲久經勒令上邑二十七保胡圖地保孫永章陸兆上查緝交案乃竟置若罔聞該地保等聯保無知情縱逸情事故於前日飭傳該圖地保孫永章陸兆上一名到署勒嚴飭管以便勒令迅將此案正兇交案歸究云

泰豐公司股東年會記事

南京路泰豐餅干食品公司於昨日午後三時在該公司南京路本店樓上開股東年會股東到會者計四十餘人公推劉鏡明爲臨時主席報告民國七年營業情形及帳略後主席提議現任之董事照章任期已滿請衆討論另行選舉之辦法當由股東林嘉謨起言以爲今日選舉董事無如股東彼此均不相識何人堪以勝任實在無從選舉吾人尊重公司董事計應請公司將股東姓名及公司章程先行分送各股東使其得明公司內容情形及知股東中誰人可以當董事之選彼時頗多討論主席乃將林君之提議請衆表決多數通過議定以六月底爲限由公司將股東姓名住址及公司現行之章程印送各股東屆時再行訂期開會議舉散會

運米車夫罷工之解決

本埠運米小車夫因加運費于日前同盟罷工正值米價奇漲之際各米店恐應售不繼異常恐慌旋經米業仁穀堂北市米業事務所董事張樂君嘉穀董事吳廣除福調集邀同車夫代表等再三磋議並在天后宮嘉穀堂公所開會之下僉以該車力已一再增加姑念苦力艱難再加一成以示體恤幷議訂地段五區分英法美城內南市北市美界則以中虹橋爲限如逾限之外再得酌加運費昨日決定今日照常推運矣

兵工廠停止夜工

上海兵工廠所屬之製炮製彈及炮彈鍊鋼機器槍子各廠均因製造軍械浩繁除開作日工外各廠一律加作夜工午夜以期趕造茲因奉到部電故於前日即星期一起已由謝總辦分令各廠長着將夜工一律停止矣

農船在珠家角遇盜

松江後崗地方鄉民金某於前日用自己所備之小船裝載菜子蠶豆並棉花等來滬求售趕數天將貨數各收完於前日由滬動身經過青浦珠家角探望親戚是晚舟泊鎮家浜附近以待大明再行不料二鼓後忽來暴客六七人乘一小舟持械駛來一躍上船將金及船戶等嚇禁聲張即將洋元鋪蓋衣服等悉數擄去復將船戶砍傷頗重然後鳴槍示威呼嘯而去昨經金開明失單分投水陸警廳報請嚴緝

龍華寺碑已賞 每冊定價大洋五角
宋拓麓山寺碑 四元
北宋拓麓山寺碑 四元
北宋拓麓山寺碑 七角
智齋藏麓山寺碑 七角
李思訓碑
五洲藥房出品
良丹
主治 傷風感冒 中暑中寒 各種氣脹 食物停滯 暈船暈車 水土不服 頭昏目眩 反胃噎膈 霍亂嘔吐 水瀉痢疾 時疫惡疫 服此立效
價目 小包一角 最小包五分 中包兩角 大包六角
備蒙批發惠顧定價格外克已
上海五洲藥房發行 各埠大藥房均有寄售

●暑假中之各校消息

▲學生會學校　寰球中國學生會日夜校近來就學者日益踴躍上學期因額滿見遺者不下二三百人該校長朱少屏君爲預定下學期學額起見特於前日通告各生家屬略謂（本校爲預計學額起見特定辦法凡現在本校肄業諸生下學期如願繼續就學者可於七月十五號以前先來報告（隨繳報名費二元）以免將來額滿見遺）云云並聞該校新定章程每半年加收學費三元（舊收六元今改收九元）如舊生於七月十五號以前報名者可照舊章仍收學費六元以示優待惟逾限則一律須照新章收取日校則仍舊每半年十二元云

▲進德女學　法租界布莊街民國路轉角晏摩氏進德女學校於昨日起放暑假由校長美國潘女士及男教員王君及瑞觀顧陳諸女教員率領至禮拜堂舉行畢業式秩序如下全體學生唱愛國歌校長演說陳逑成植祈禱給憑畢業者爲林毓英姚梅生陳翠娥李金弟四人給憑畢旋唱校歌散會聞該校開課定於陽曆九月一號云

▲啓秀女校　本埠北四川路啓秀中西女校自經聯合會表決照常上課後業於一昨（二十五日）午後四時舉行暑假休業式並請韓仲芳夫人發給中學唐佩蘭琴科徐素娟高小龐嘉佩初小郭秀華幼稚生錢引璋等十九人畢業證書適久雨初霽觀禮者甚衆頗極一時之盛聞該校近在校內隙地添建高大洋房一所由宋伯生繪就圖樣召工投標以備充下學期定陽曆八月二十七日開學並添招中高初各級及義務班幼稚園新生有志向學者均可前往報名云

▲守眞中學　北四川路守眞中學暨柏美爾女塾於罷課時其中學科生曾與外校取一致行動惟高小班仍照常上課今擬於星期一（三十號）下午四時（新鐘）假座崇德里口懷史堂舉行暑假畢業禮受憑者女生七人譚素珍譚妙珍（雙胎女）譚定珍趙丞惠張賽英陳娟妙葛秀娟男生六人邵樓臣周昌滸高約幹姚文斌余鶴雲陳棟樑並聞屆時由陳麗娥譚淑華組織特別音樂以助來賓之興云

●駁船因風覆沒

昨日午後四時許有駁船一艘滿載洋夾子花衣擬至陸家嘴浦面適值潮水湧急之時該船夥撐持不住以致擱於水巡捕房巡船鐵鍊之上登時覆沒花衣盡行傾入浦江漂流水面舢子二人亦同時落水當經鄰船援救得未遭慘事後由梅捕頭飭派探捕前往梭巡照料並代雇小工多人在水面打撈花衣然已損失不淺矣

●兵隊保護監獄之延期

江蘇第二監獄典獄長敖雲亭君前以漕河涇新監四週曠野曾呈請盧護軍使飭派軍隊駐防以三個月爲限茲因限期已屆所有該監自募之警備隊請撥槍械尚未發到是以敖君深以爲慮昨特親赴軍署懇請延長一月已蒙盧護軍使諭令准如所請辦理敖君奉令後立即飭科備文呈催上峰迅予撥發槍枝以便着手教練云

●浦江中查獲浮屍

海關水巡捕房巡江西捕前日午後在浦江中撈獲無名男屍一具年約三十餘歲身穿藍布短衫下身無褲足着元色老布鞋屍身已經腐爛有無傷痕無從驗看當用電話通知救生局拖去收殮

來函

務本女學校學生王婉淑致各界書

商工學報各界諸君均鑒婉淑務本女學校學生也誼肯揚母校醜以遺外人笑然大義所在有不得不言者乙海內人士諒其苦衷自上海學生聯合會成立敝校校長曾公治先生即密派代表二人參與會事當時同學鮮有知者迨第二次宣言書發表各校已一律罷課而諸同學始恍然知我學界之有此大舉學生分會亦至是始告成立翌日全體學生將出發往公共體育場行宣誓典禮不意校長忽出而力阻以危險爲辭且擬以警察駐守校門嗣諸同學向之竭力磋商非惟不允所請並謂女學生不宜與外人接近語多汚蔑諸同學遂大憤多方詰責乃由周胡二先生出爲調人則時已晏矣會已散矣尙何濟乎事哉當時最熱心而激昂慷慨死以力爭者厥惟我四年級諸同學婉淑方幸同級之多明大義私心竊喜乃不數日間愛國心卒不敵虛榮心文憑念切紛紛要求上課况罷市事興未致演成事實而校長則已通信諸同學家屬令速將學生領還以期破壞分會又經諸同學嚴行責難始允發第二次通告取消前案十三日忽又致書家屬令星期一一律上課諸同學以俟上海學生聯合會通告爲請（蓋是日上海學生聯合會適討論罷課事宜十四日又通告提早暑假諸同學舉聚音樂室請校長質問久而未至遂致毫無結果而分會則從此解散矣婉淑於數日後始知諸同級已哀求校長給予畢業文憑校長乃於次日聚諸同級於校長室門外令一一入書悔過書强逼學生脫離分會並上海學生聯合會關係事極秘密或有自然不知謬然簽名者及出而詢知其事則太息泣涕哭泣終日而校長則謂必如是方可允許其得憑未至婉淑則諸同學雖已經簽字猶秦半魚貫隨入懇婉淑簽字以顧全同級體面婉淑大憤責以大義且申明愛國非過力勸之勿受人愚而自墮落其人格校長聞之大怒立揮婉淑出室豈以孺子爲不可教耶誠百思而不得其故矣敬布顚末以待公論

進出口貨物報告

進口洋貨

五月三十一日支克哥丸自日本運來　灰白布二六〇〇正　標布八四〇正　羽綢一八〇正　蔴袋二二〇〇〇只　鐘二〇〇四只　傘八六四〇把　羽紗二二一〇〇碼　棉貨一八三六碼　銅片四二担　五彩馬口鐵三六担　海參三担　石炭二一三担　棉紗綫一八担　棉紗三九〇担　鮮魚二四担　鹹魚三六四担　印花六担　頭髮菜二一担　灰酸一七六担　燐寸標簧一七担　紙一二四九担　鉀二担　海帶七一担　肥皂二三担　紫打粉三二担　糖食三五二担　錫箔紙六六担　緞三四担　紙漿三四六担　人參八二六斤　網緞二二六斤　面盆八〇打　碗一三〇〇打　啤酒六〇〇打　罐食一七五打　手帕一〇〇〇打　帽八〇打　絨襪九八打　馬口鐵四九六〇箱　燐寸一〇六五〇箱　玻璃六〇〇箱

五月二十六日滑加拿勃丸自坎拿運來　紙七七五五担　又自澳洲運來檀木一一七〇担　又自日本運來元白布七八五〇正　棉九六〇〇正　綿布一二六〇正　西緞二六〇正　印布四三八〇正　羽紗六〇〇正　絨三〇〇正　鐘四〇〇二只　紙扇四七〇〇把　假皮二〇〇件　鐵鐵罐一二架　瓦一八〇〇塊　傘三六〇把　羅三九六〇碼　棉紗一五四担　綫二三担　銅片管八三担　鐵桶一七担　銅三担　水泥六七六担　印墨九担　紙四九五担　糖五八四三担　手帕二四〇〇打　啤酒一一〇〇打　面盆九五〇打　手套六〇〇打　鏡一七五打　燭四五〇打　染料一五件

五月二十四日亞伯加號自印度新嘉坡運來　布一五〇〇〇碼　蔴袋二二〇〇〇〇只　布袋一二〇〇〇〇只　灰色棉紗三〇〇担　硝皮原料四七担　蘇木五二担　魚皮二〇担　魚翅一担　木蠟四九担　燕窩一六六斤

五月二十一日沙拿丸自坎拿大運來　鐵條片塊管絲釘鋼四四三九二担　鉛餅錫九八〇担　鋼管二五八二担　木料二二三一四七方尺　機械值七八〇四圓兩

五月二十九號坎拿大丸自美運來　鐵條片軌四〇〇八担　鋼條三三六一担　紙二五三二担　烟草一六六五担　鐵床四七八只　帽二〇打　玻璃片一五〇四方尺　香烟一四一二五〇〇〇枝　染料六件　機械一〇五五九三圓兩　又自日本運入肥皂二七〇担

五月二十三日拿加拿丸自印度運來　生棉三三〇一包　棉紗六六〇二四担　象牙四五〇斤

五月三十日恩大號自新加坡運來　鐵桶二一九〇只　洋燭油一八七八五加侖　火油一六九九七〇加侖

出口華貨

五月二十八日滑加拿格丸運至日本　麥麩二一九〇担　麥稈二二五〇担　棉子餅一二七〇〇担　栗子餅六三〇担　花生餅六〇九八担　粗漆五二担　芝蔴餅一二三〇担

六月七日托斯斯號運至海參威　朱六〇〇担　烟草二五六担　布三一〇担

六月五日寶和號運至香港　豆三五五九担　麥粉四五〇〇担　鉛四四担　藥八六担　花生油一六〇担　芝蔴油四〇三担　芋蔴六五担　瓜子七〇担　皮蛋一一一八五只

五月三十一日芝南號運至香港　綢緞九五斤　紹網六担半　豆六八六担　生棉四〇包　鮮魚五三担　鹹魚一六三担　木耳一四担　豬油二一〇担　藥六六担　藥一八一担　花生油一〇〇担　蔴油二二五担　肥皂二二五担

六月二十四日上海南關過輸二八七担半　北關三七五〇担

小說

羅宮悲史（七十六）

天笑　毅漢　同譯

黨人爲此愈益憤慨禍變相因至於不可收拾首相斯杜立賓有別墅在鴨蹼島島近畔屈格斯杜立賓與其夫人一兒一女居之偵探警卒晝夜環守固自謂可以高枕無憂不知非拉鮑芝與虛無黨相聯謀之正急以爲能手殲其人勝於暴其罪狀於法庭故殺機四伏無往而非可死斯杜立賓之途衛隊副官白禮賓夫之拘捕鮑芝固出純忠也某夏夜斯杜立賓別墅之下忽有炸藥爆發燬屋無算死四十五人斯杜立賓兒女皆重創獨斯杜立賓已身得幸免斯杜立賓雖被此奇災而鎭定無改常度親視其兒女裹創迄即赴彼得宮謁帝時我等方居彼得宮中當夜之事吾憶之歷歷爆發之信吾等已自電話聞之吾以告后並述死傷人數后曰傷哉此輩斯杜立賓倫亦身在其中詎非甚毒西奈德乎此人留存終當爲患我等渠恨我德帝威廉深也斯杜立賓謁帝既奏一家遭難事又歷指黨人兇毒其所以加害輔帝之臣即無異謀傾皇室宜從嚴處治勿稍矜憐帝曰可一任大臣意於是斯杜立賓疑此舉主謀於非拉鮑芝命人往搜后已聞風令赫式促女奔亡於丹蝕以待再舉非拉鮑芝雖他奔虛無黨人運動之劇烈未嘗因之少減尙有謀害斯杜立賓之舉躍躍欲發於此又有一人名巴格路者登場其人猶太人也當非拉鮑芝初抵辟屈格時巴格路受僱於斯杜立賓爲偵探偵察非拉鮑芝者而後此反與非拉鮑芝相愛慕仇也而恩一九十一年之秋吾隨帝后駕幸克林米宮中親貴侍從輩亦多隨行者經啓湖而小作勾留蓋帝將閱兵於此也首相斯杜立賓亦隨侍與吾等共一車以分際尊卑言吾輩中領袖也（未完）

時評三

誤會（公振）

以其似下毒也毆之至於死問以有無下毒之證據則茫然不知所對夫下毒之人以羣衆生命爲兒戲殺之不足蔽其辜惟死者不可復生吾人爲鄭重他人生命計烏可不求之於事實今者正民氣發揚之時將舉舊日之汚點而廓淸之但願勿如毆似下毒之人未先得其證據耳

白我面嫩我膚香艷我容者也膏是也願我姊妹共用之

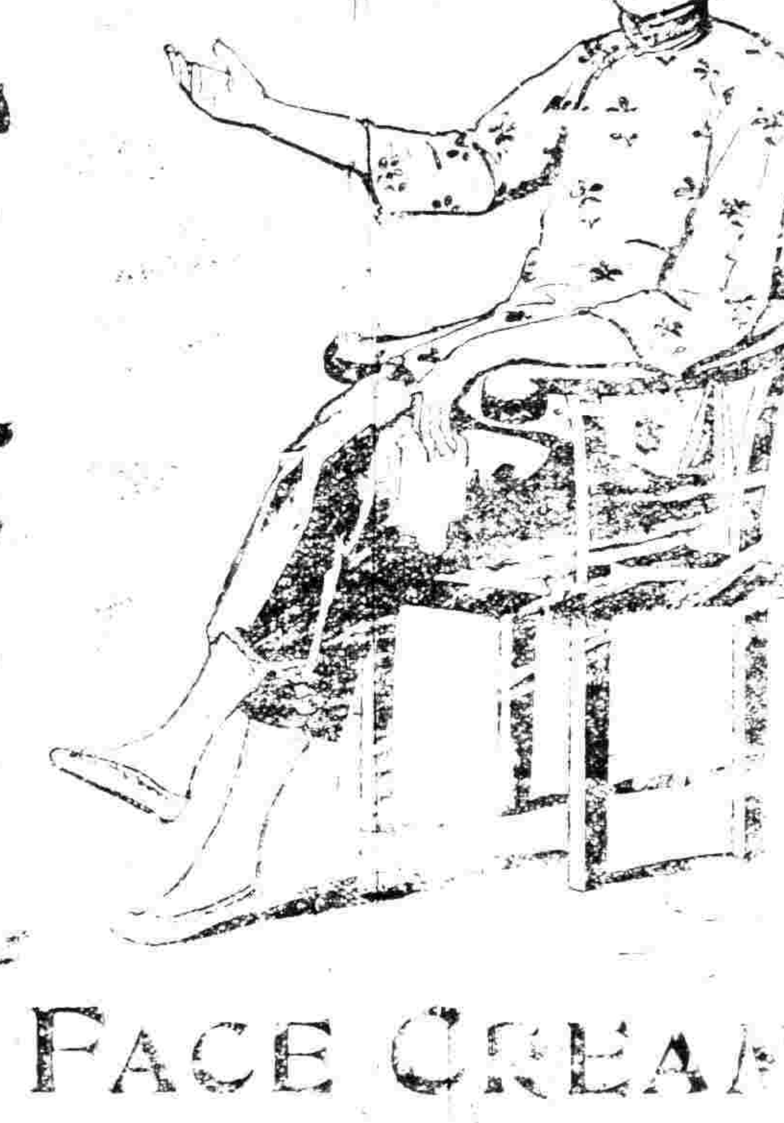

各大藥房均有寄售
每瓶洋
上海兜安氏西藥公司
DOAN'S FACE CREAM

三炮台香烟
照通常價目
每兩聽售洋
一元

在英國大烟廠製造

駐華英美烟公司
有限英國公司

此臨川李氏收藏本　每冊定價大洋五角
……已潰……寺碑
雲麾李思訓碑　四角
北宋拓麓山寺碑　四元
北宋拓麓山寺碑　七角
鉍齋藏麓山寺碑　七角

五洲藥房出品
良丹
主治
傷風感冒中暑中寒各種氣脹
食物停滯暈船暈車水土不服
頭昏目眩反胃噎膈霍亂嘔吐
水瀉痢疾時疫惡疫服此立效
價目
躉批發　惠顧定價　格外克己
上海五洲藥房發行　各埠各大藥房均售

小時報 附錄餘興

第九百二十一號

小言

◉雜談　(S)

自抵制之說興。剪髮亦成一問題。蓋俗稱為平頂式者。又謂之東洋式也。然倉卒蓄髮。不能助長。剃之又與和尚相似。或曰和尚式。究為我國所素有者也。皮鞋。西人終年着之。而滬人獨着於夏季。蓋取其輕便。非重其堅牢也。至於滑滑有光。閣閣作響。尤為其應享之權利矣。

國內無線電

◎近日都中頗呈沈寂之象。儼若一悶葫蘆。惟八埠間(某大人來了某大人來了)大吹法螺之聲。浪達於沸點。足救慘淡之空氣(3)(說郛)(北京無線電)

◎省署通飭各屬嚴禁蓄辮。并飭發表式多張。令即認真調查剪髮留髮數目。分別填報。如有不肯剪髮者。即行罰辦。江北某縣鄉民某。曾因此坐罰某多。聞而嘆曰。是則箕之為害(按江北土音讀辮如箕)。於人何尤。鄉民為之瞪目(3)(圻)(南京無線電)

◎近兩日大雨如注。秦淮河水陡漲五尺。轉瞬山水暴發。恐尚不止此。沿河兩岸人家。莫不愁眉雙鎖(3)(平心)(南京無線電)

特約馬路電

◎此間十號林公館有一麗姝。可應人徵召。侑酒惟須熟人紹介。否則門禁綦嚴。聞其名為艷貞(2)(警世人)(白克路專電)

◎駐法公使胡惟德之包太夫人。今日午刻逝世。享壽八十一歲。孝子廈門關監督胡惟賢哭暈數次(3)(警世人)(愛而近路專電)

◎此間某醃臘店門首。一招貼上書(東坡爛肉每斤二角)不意蘇公價值一賤至此(3)(宋之軒主)(卡德路專電)

國外小新聞

●日本神戶之暴風雨

▲羅振玉行程幾阻　(慈)

二十二日晨。日本神戶突起暴風雨。一時風狂雨驟。海陸交通。為之斷絕。郵船熊野丸適於是日午前十時啓錨來滬。因之遂生障害。乘客不能畢載。羅振玉等一二等乘客共二十餘人。不得已改乘火車至門司。始得安然登船。其餘三等船客。只得一律改乘二十三日出帆之香取丸暨哈爾濱丸云(3)

●羅振玉已首途歸國

▲餞別歡讌　(慈)

前清遺老羅振玉。僑居日本京都者八年。近日忽作歸計。日前已誌本報。茲悉羅氏已於二十二日在神戶乘熊野丸啓程。瀕行之前。日由京都帝國大學荒木總長發起。邀集政學兩界與羅氏交往素密者。於午後一時張筵於葉阿彌靈雅魯。為羅氏餞別。羅氏於席間述其歸志云。此次歸國。徒以風燭餘年。旦夕不測。不得不歸骸骨於故鄉。至於國籍問題。則生為大清民。死為大清鬼。決不奉中華民國。為我國此行也。但能於光緒先帝御陵之傍。搆廬以終餘年。於願足矣。言際不勝欷歔。席散。偏與在座諸人一一握手道別。並將所居洛北淨土寺町住宅。慨贈荒木總長。作為京都大學圖書館之一部云(3)

●女子飛渡大西洋

▲在準備中　(○)

美國女飛行家羅蘭氏。見英美男子先後飛渡大西洋。極表羨慕。擬自駕飛機一試。並防或有墮落之事。特衣救生服而飛云(3)

國內小新聞

●章眷移津之情形

▲林局長不忘舊恩　(說郛)

近來章宗祥家。接收嘻笑怒罵恐嚇之函。日必數起。難以忍耐。日昨章妻帶同僕役人等。乘車到津。該處烟酒公賣局局長特備汽車。歡迎至日界芙蓉街本宅安居。章頗歎林不忘舊恩云(3)

●演天然戲之結果

▲有特別座位

北京中學以上學校聯合會於十九二十二十一三日在第一舞臺演天然戲。籌款作聯合會基本金。第一天上座甚好。開賣一千餘元。第二天因雨稍差。第三天不知賣錢若干。聞第三天另設一特別座位。定價現洋二百二十元。為劉王兩君購去。該會贈以銀杯一枚。鮮花監一個。其他座位每人贈以五四紀念明信片一枚。作為紀念。臨時演說勸捐。經大衆捐助現洋七百餘元。票洋六百餘元。尚有銅元若干。聞該會執事人云。十九日開銷九百餘元。二十日又因雨入不敷出。故二十一日臨時提議勸捐云云

●江蘇中學校之成績品

▲將送往南洋與賽　(玉鯨)

江蘇中等學校成績展覽會。自閉會以來。各審查員即從事審查。日夜勤勞。現已全部審查完竣。據云凡屬優等各品。將送往南洋與賽。餘則發還各校云(3)

●蘭陵梨園近況

▲京戲與新劇競爭　(萍)

蘭陵逸仙戲園與新舞台自新春開演髦兒戲以後。因營業尚佳。皆宣告歇業。夏初有朱某集股租借新舞台開演新劇。編以看白戲者多。遂請警士在欄門高呼買票。一般揩油朋友稍稍斂跡。聞時編演賣國賊朝鮮慘史等劇。故晉座常滿。而生意漸見起色矣。日來有西門汪某劉某觀此情形。不甚生美。乃訂定草台底班。聘請上海中等角色如海棠紅劉寶和玉三九人。即在逸仙園重振旗鼓。業已開演。雖方為員異常出力。彼此競爭營業。不知日後誰歸失敗也(3)

●錫山蠶訊

▲不甚見佳　(述)

錫邑蠶桑為江蘇各縣之冠。今庚在夏至節以前。天時酷熱。無異三伏。故頭蠶發育之度甚速。及夏至日起。天氣驟寒。且大雨如注。積雨浸淫者五晝夜。致蠶身因以大壞。聞南鄉已十死七八。東北兩鄉已十死五六。一般育蠶之鄉民。莫不咋舌連天。仰人觀而嘆息也(3)

●樹皮是仙丹

▲鄉愚可哂　(叔譽)

本邑張家宅地方。有胡氏祖墳。墳之四周。植以柏樹。已百餘年矣。日昨(二十六)雷雨大作。擊倒柏樹一株。如刀劈然。鄉人聞之。咸來向守墳者乞取該樹樹皮。以為仙丹云(3)

本埠小新聞

●政府果欲大興文字獄乎

▲大批偵探抵滬　(平)

傳聞北京政府既將新派文學巨子陳獨秀氏拘禁後。心猶不甘。因探得有與陳最同調之某某等數十人。旅居滬上。故特派得力偵探一百二十名。來滬嚴行緝拿。如有拿獲。將予重賞。無論有無訛據。概須解往京中。由是以觀。政府之居心。可以知矣。嗚呼(3)

●妙文兩則

▲琳瑯滿目　(震亞)

四馬路某洋貨店門首。書有大字招貼為(國貨大減價)而且極仕。又於距不遠之一百十八號店面內。書提壁上貼一紙條書(廉價貨物一概大洋角子吸光貼水)二者莫不令人費解。

福建路某廣貨店門前兩邊。皆有紅紙所書(新到大帮國貨草帽快來占買)字樣。不知欲購該店之貨者。須至何處占卜也(3)

●神童將來滬鬻字

▲八歲的小孩　(護花生)

浙省徐亞夫之子艾蘇。年甫八齡。善於大字。鄉里咸以神童目之。仕商之乞書者踵相接。昨於友人處見五言聯一付。字極挺秀。據云為童所書。贈句云(救國須起速。雪恥莫嫌遲)聞該童擬月初隨父來滬鬻字。得貲多寡。悉捐紅會。屆時受人歡迎之魔力。諒不讓大世界鬻字之錢能夏也(3)

●大禮拜堂踏琴改修

▲三十七年前物　(◎)

上海大禮拜堂之踏琴。係於三十七年所設。出費二千金磅。倫敦踏琴公司專人來申裝設。使用至今。聲音漸蒼老。且機栝皆舊式。不靈活。該教堂刻提議改修。裝添電動機件。以宏大其聲云(3)

●青蓮閣之大力女

▲一手能提二百磅　(卑秉恬)

青蓮閣樓下遊戲場。有試力機器。昨晚一年約二十之女子。投以銅元。試提之。電燈九盞灼然齊明。頂上鈴聲錚錚然。若代鳴其得意者。時觀者數十人。掌聲雷動。計其一手之力。已達二百磅以外。該女則面色不改。從容而去。可謂奇矣(3)

服此化壽仙丹　功見日當

(上客)鄙人患痔年餘。每於大便後。肛門痛如刀割。旋至坐臥不寧。飲食銳減。屢服各種藥品。均無效驗。客夏病發時。得友人介紹購　貴廬化痔仙丹及去管膏各一瓶。內服外塗。一星期間。頓覺安舒。又續購一料。服後如脫針氈。迄今並不見發。私衷感激。無以為報。用誌數語。聊申謝忱。山東茌平縣公署　賈魯堂啓

上海盆湯弄甯波路口崔氏瓣香廬抄登附價

每瓶一元　每料五瓶四元　本廬分設北京觀音寺街青雲閣樓下　天津北門忠成棧　南京下關大馬路　奉天金銀庫胡同　安慶軍署西　長沙糧道街　無錫江陰巷內　福建總督署口　杭州陳列所

朱增鈞編繪彩油畫風景寫生學

[illegible]

罷課罷市罷工以後的辦法

此次的罷課罷市罷工。原是為救國的。現在山東外交依然失敗。我們救國的責任。匪特不能卸肩。且要另籌別種辦法。以求達此目的。別種辦法維何。即請我同胞下一大決心。須改平素的習慣。購吸泰山牌香烟。提倡國貨。以固國本。並令同胞顧名思義。永久注意於山東名區也。

泰山牌香烟

中國興業烟草公司啟

神秘 靈子術 傳授錄

驚天動地之法海　護身救世之靈光

靈子一術。邇為晚近所發明。而其始實與天地俱來。舉凡宇宙間不可思議之現象。無不為靈子之作用。如誠動金石。咒能飛人。以及神也仙也。異人也。與其他世人所目為方術幻怪者。無不可以靈子法理解釋之。[illegible]

人身通有之靈子作用

自身各有一種不自知覺之奇妙作用。即稱曰靈子。[illegible]

靈感自動

無論老少男女。一經練習。立達靈境。始而肉體靈動。百出奇態。終而一切動植礦物。皆可使其動躍自如。及現其他一切不可思議之現象。

神人一體

靈子作用。非僅治病驅邪也。凡宇宙間一切奇奇怪怪之神秘現象。如天眼通。他心通。天耳通。預言術。念寫術。分身術。役物術等。皆可自由現出之。蓋已入神人一體之境矣。

傳授特色

本會傳授之靈子術。經呈內務部註冊。乃我國向未出版之異書。凡各種法術之秘訣。莫不詳細指導。無論何人。皆可依法修練。每日僅費三十分鐘。不及一月。即成一靈子術家。與負笈遊學者同一效果。[illegible]

(須直接本會代理無效)共以千部為限

上海北四川路公益坊　神州催眠學會披露

(代理處)廣州羊城報　香港大光報　北京甲寅日報　北京自強書　[illegible]　及其他各報館各大書坊數十處

爛腳濕毒　腿至足以腳了奇癢　濕止癢藥水及藥粉　未潰用　[illegible]

上海中英大藥房總發行

咳嗽神藥

林洞省　陳家恩　王若儀　吳國卿　丁谷林　張介謙

是藥專治新舊各種咳嗽以及氣喘痰飲虛損咳[illegible]肺癆等症。無論男女老幼服之。無不立見奇效。[illegible]列中西名醫保証公認為主治咳嗽聖品。功效服法詳載仿單◎每瓶大洋一元二角　每打大洋十二元　外埠[illegible]

總發行所上海[illegible]

●朝鮮內務總長來滬說（誌一）

▲臨時政府所任命也

據二十二日大阪每日新聞云朝鮮臨時政府內務總長安昌浩有自桑港取道菲律賓潛來上海之說蓋欲與上海僑居韓民有所企畫也近探得確實消息上海累集此類韓民有二千餘人之多近方籌畫欲與僑居日人脫離關係別組韓國民團以謀朝鮮之獨立其機關本部設在法界中一切開支暨各項費用槪由北滿方面匯來云（3）

●南洋華僑學生不忘祖國（杏二）

▲返國求學

昨得南洋友人來函云近有華僑學生二十餘人特返祖國至南京暨南學校肄業由該處中華學校教員吳錫嘏若帶領已於本月十五號首途大約出月初旬當可抵滬云（3）

遊記

遊虎邱記（王雪農）

吳趨自閶闔以西多佳山水而虎邱尤近在負郭己未春余負笈來蘇即欲一瞻山色會立夏假日遂與同學往游以覽勝焉是日也天陰而不雨風不揚塵於上午若時抵金閶買騎出城市廛殷繁聯轡而行驢聲得得與賣花聲相應既逾通衢行徑景亦漸幽山光嵐色已接眉睫逾半小時循至山麓舍騎而步絳古驚武班觀其碣知爲明代常州倪士義妻楊烈婦之塚今雖坏土一丘在然義烈之氣若猶存焉遂邁前行即擁翠山莊拾級而登見懸聯頗夥皆當地先哲所撰書出語都名雋美不勝志嗣經留履徑至問泉亭境頗幽暢有聯云（天然亭榭綠波起）（眞裡深山入鏡來）其景色之佳蓋可想見矣由北而上有雲瀾精舍踞地較高遠望綠野近接青天頗有盪胸生雲之概其下有二道一西出寺之無所得其一稍北而東逾悉泉則眞孃墓在焉嘻美人香草千古名留迄今猶令人生羨焉西北有觀音殿山僧接香火錢者無足觀也乃至二仙亭遺像儼然旁有一聯云（夢中說夢原非夢）（元裏求元便是元）意亦耐人尋味西爲劍池水清如鏡投以小錢洞然作聲盤旋而下越良久乃墜底誠爲奇觀池之兩旁有天然石壁鐫字甚多類皆名士遺跡惜爲風雨消蝕已大半不可辨矣由東北行有御碑亭壁上題詩幾滿然求稍可誦者頗寥寥也西向登邱之巔游目四矚則獅子山回顧于前七子山崎抱於右而蘇城全景悉收眼底實天一奇景不禁心爲之曠神爲之怡也同遊者樂極而歌而余則誦古人登山之詩於應山谷間若有相和答者同學錢君謂余曰今哉之遊樂矣哉苟得結廬斯境友麋鹿於深山伴芝蘭於空谷避紅塵之喧囂豈非人生一大快事余曰然然値茲國家多事之秋正吾人臥薪嘗膽之日寧可不思所以奮立而效老僧之避禪哉錢君莫對相顧而嘻乃折而南下既一謁五人墓天欲微雨仍策騎而歸翌日起目想神游乃謹援筆而作斯記同遊者王君屏鶴暨錢氏昆仲如蓉如

雜談

徐滙八景（勞生）

（一）李祠弔古

徐家滙北有李公祠花木甚盛辛亥駐兵大肆蹂躪銅像亦損今爲復且公舉行人過此每有滄桑之感詩曰柳絲飄拂早梅香銅像巍巍立夕陽莫道馬嶺成敗事祠堂已有小滄桑

（二）松社尋幽

姚主敎路余園改建松社祀蔡公松坡設圖書館園中花木繁茂景物幽深一亭嫋福地也詩曰祠堂香火正氤氳古木成陰草似薰讀罷縱談天下事令人頓憶故將軍

（三）宜園賞花

虹橋路宜園闢地數畝雜蒔花木點綴未工而有蕭疏之致遊者每盛於詩曰風和綺陌靜無塵一徑垂楊綠到門點綴蕭疏有異意看花攜酒別成村

（四）鐘樓望月

鎮北南洋公學有鐘樓其高聳入雲眺望全境在目尤宜玩月詩曰無邊景色來天末百步球場在眼前時倚高空望明月中宵蟾影最嬋娟

（五）市樓品茗

鎮中有茶社三處樓臨馬路頗宜登眺偶與二三素心人討茗其間亦足以遣悶排愁也詩曰廻環一水映滄碧鬢亂飛花舞落紅煮茗談天饒逸趣不知身在市樓中

（六）鈴塔聞鐘

鎮南有天主堂雙塔高聳入雲每値星期晨餐方罷鈴聲鏘鏘以鳴遠近教徒咸集紅男綠女逝邁可觀詩曰晨曦初上忙梳洗鈴塔鐘聲作意鳴高髻長裙稱雅潔輪誠禮拜態盈盈

（七）虹橋道署

鎮北西轉爲虹橋路兩旁綠陰密布馬路寬坦尤宜馳車四五里而至虹橋一路清風拂拂炎鬱都消詩曰憐他好小隱炎曦路爲駕鈿車走夕暉一路濃陰青不斷花香露氣送歸鞭

（八）曲徑游春

鎮西北均爲農田阡陌縱橫春來桃李競芳籬邊溪上隨處增妍時見一灣流水小橋跨之村姑十八九浣衣其間居然若耶溪上景也詩曰曲徑幽深絕點塵花明柳暗物華新閒游偶與春相值不爲尋春始見春

故事

手磨（舒梧路）

相傳古時有兄弟二人長富幼貧會節將屆西俗每屆是節無論貧富者必互相饋送禮物以表意然弟固一貧如洗家無隔宿之儲於是不得不乃兄處以求彼一助耳兄天性狡惡一毛不拔聞弟來乞求面即現不悅之色以情關手足不能遽下逐客令乃以一豬腿擲之喝勿再來弟雖貧和藹如常故猶稱謝去歸途經深林至茂盛處遇一老人鬚髮皆白而精神矍鑠手以一斧伐木厥狀頗勤貧者殷勤安老人報之見腿曰此誠美腿也貧者由是告其始末老人曰君幸遇我若汝能與矮人交易不難致富彼等嗜食此物然不多得但汝不可貪其金必命矮人以一手磨交換君攜至此處余可示汝法也貧者謝之老人乃同彼至一巨穴老人曰此即矮人之門也穿之陰風凜凜黑暗如漆貧者初不敢入後以老人勉之再三乃入少頃豁然開朗矮人群集爭以黃金授之彼大聲曰若輩非出手磨恐終無交易之望也斯時腿之氣味已遠播四方農者乘耙工者棄斧爭來得此者曰願以手磨易腿該物雖貴然彼不知其法也交易成貧者負之還老人授以法歸家時已夜半矣妻曰汝何往今竈中無火鍋中無藥將何以備聖誕日之夜餐是時月光慘淡寒氣侵人其夫但命靜觀置手磨於桌上瞬息間巨燭火爐相繼而出妻爲之咋舌不止逢且房屋一新衣新衣一對可憐夫婦竟如富者之途人將其屋莫不嘖嘖稱怪是夕特備筵席款乃兄乃兄見桌上所有皆金銀爲之駭問曰斯物何得來乎弟乃告其詳兄妒之欲一借弟却不與蓋老人告彼勿借或售與他人也數年後終以巨資售於海濱鹽商立契表星月可摘此夜萬燈俱明儼同白晝故來往船隻皆視此屋爲燈塔而稱便利焉未幾有鹽商欲以巨金購之彼嚴拒此時磨亦不用以彼已成巨富無須此矣不過每屆聖節用以磨出食物衣服分給貧人而已鹽商目無機可乘乃賄其僕人至夜入巨室竊之攜舟中謂磨曰余祇欲鹽……少頃袋滿矣舟滿矣而磨仍旋轉如故舟沉矣磨在海中仍旋轉不已故人皆謂海水之鹹職是故耳

積銘曰見福所逃雖屬誠善當亦寓有勸世之意夫以兄弟之情尚不能通財直與禽獸無異而弟之於兄也無怨色眞難能可貴故弟之得報亦宜矣彼鹽商竊之終遭天譴所謂善有善報惡有惡報者歟

圍棋欄

本因坊秀哉八段
內垣末吉五段先七目勝

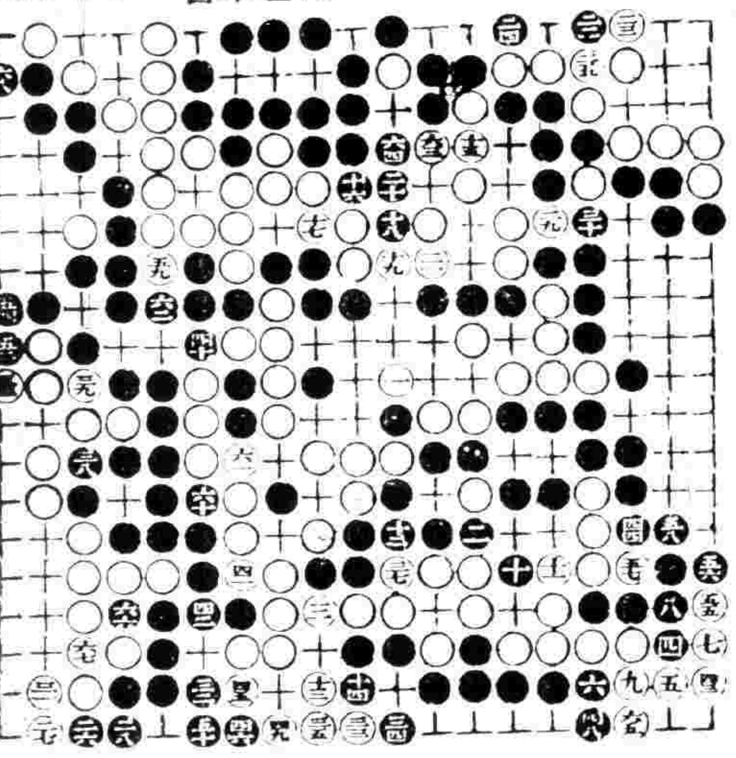

（?）劫（三）粘

二百六十八子

不可不知錄

●預防癆疾法（津人）

夏秋之交每有癆疾發現蓋炎熱天氣貪涼之故而又以夜間爲尤甚若不露宿而能於睡時著寬大單衣以臥可免此疾（3）

請君注意

一煙之微關係實業前途

一煙之微關係愛國主義

一煙之微關係利權問題

南洋兄弟煙艸公司謹告

（印）南洋

爛腳 濕毒 皆由濕毒下注而生 ……腿至足以及腳丫奇癢 …… 士濕止癢藥水及藥粉 …… 藥房總發行 外埠各本分號均有發售 戊1896

咳嗽神藥

林洞省 陳家恩 王若儀 吳國卿 丁谷柚 孫介謙

是藥專治新舊各種咳嗽以及氣喘痰飲虛損咳血肺癆等症無論男女老幼服之無不立見奇效經列中西名醫保証公認爲主治咳嗽聖品功效服法詳載仿單◎每瓶大洋一元二角每打大洋十二元

外埠滙洋函購帶費自給

總發行所上海湖北路五十五六號天生西藥公司　電話五三三五六

中國名畫集

總發行上海中英大藥房
◀常備 中懷▶
國貨靈丹
小小一丹來從巨歲民靈由愛純非香足令特挽國人同再日與味無用國本丹特四彼爲萬國人同利提何抵優華思藥房創年擴錢上丹享權倡日抗美

和盛首飾號
夏令要品
各種菓子汁 萬應百寶露 急救時疫藥 霍亂吐瀉藥 清暑痱子粉

請認明藥丸之包封
羅士提神補氣丸
總批發所 各埠大藥房均有出售 羅士公司

黑暗中明星
最精最廉 夜明表
中國總經理 上海美興公司

本大放盤白子季號

有正書局專售

時報附錄 英文週刊

文學津梁 有正書局發行

有正書局發行各種習字範本

China Seen Through Japanese Eyes

Reuter's Agency learns from a Japanese source that the Japanese Government does not consider the situation in China serious. The recent disturbances are the work of uninformed people and are largely the result of the differences (意見不一) between North and South China and the Chinese Government is vigorously suppressing them.

The Japanese and Chinese Governments are working in complete unison and views are already being exchanged with regard to the return of Kiaochow. Japan has intimated to China that she will return all the territory formerly leased (租借) to Germany and taken during the war immediately peace is signed.

Meanwhile Japan is abstaining from assisting either the Northern or Southern Chinese, consequently some irritation has arisen among the Northerners owing to the cessation of Japanese help.

Japan is convinced that the disturbances will cease on the signing of peace.

The dispatch of Japanese men-of-war is not anti-Chinese, but merely a measure of protection of Japan's nationals.—*Reuter*.

Peking Takes Stand That China Must Sign Treaty

The Central Government has dispatched a circular telegram to the civil (文) and military (武) authorities (官) and the provincial assemblies throughout the country stating that China must sign the Treaty of Paris in any event (無論如何). The message says that the Government has done [illegible] the sovereign rights (主權) of [illegible] and has repeatedly sent [illegible] to [illegible] chief delegate [illegible] 陸征祥. The British, French [illegible] at Paris have further [illegible] China's cause. [illegible] and now China must sign or lose the benefits derived from the Treaty, as well as isolate herself from the rest of the world.—*Reuter*

Returned Students' Declaration

W[illegible] Western Returned Students' Union of [illegible] (上海歐美學生同學會) hereby de[illegible] the peace treaty of Paris shall not be [illegible] Chinese delegates without reserva[illegible] owing to the fact that it greatly [illegible] the sovereign rights (主權) of China [illegible] twenty-one demands (二十一條) [illegible] secret treaties [illegible] cancelled (取消).

Japanese Minister and the Boycott

The Japanese Minister has demanded the protection of the boycott movement against Japan [illegible] view of the refusal of wharf coolies to unload [illegible] from Japanese [illegible] along the [illegible].

Mr. Chen [illegible] Vice Minister of Foreign Affairs said [illegible] the Government [illegible] everything in its power to protect the [illegible] property of Japanese in China and had ordered the provinces to prohibit the Anti-Japanese movement [illegible] was not in a position to [illegible] for Japanese.—*Chung Foo* [illegible]

Rice Sale to Japan in Kiangsu Opposed

It is [illegible] reported that General Hsi Shu[illegible] (徐樹錚) has negotiated a deal with the Mitsui Company (三井) for the sale of 1,000,000 [illegible] of Kiangsu rice for consumption in Japan. The rice is to be exported from Kiangsu [illegible] there is a provincial embargo on the export of rice, under military license (軍用護照) [illegible] be obtained through the influence of General [illegible].

The members of Parliament from Kiangsu are [illegible] exercised over this report, first because the export of rice under these circumstances would constitute a violation (違背) of the law of their province, and second because they fear a rice [illegible] in their own country if rice is shipped to Japan in large quantities. They say [illegible] Japanese in their demand for [illegible] reasonable prices but they [illegible] the Chinese people should [illegible] or go hungry [illegible]. They have [illegible] telegraphed to [illegible] Chi Yao-[illegible] and to the Kiangsu Provincial Assembly (省議會) [illegible] the prov[illegible] under the Hsu [illegible] contract.—[illegible]

New Chinese Tariff

China's revised tariff schedule (稅則) [illegible] at Shanghai last year by the International Tariff Revision Commission headed by Admiral Tsai Ting-kan (蔡廷幹), has been endorsed by the various treaty powers, according to advice received by the Chinese Superintendent of Customs from the Ministry of Foreign Affairs.

The Governments of the various powers, however, stipulated that one month's notice must be given to their nationals before the system is put into effect (實行). Therefore, the message added, all imported goods shipped on dates prior to the date of promulgation shall be taxed in accordance with the old rate.

The revised tariff will be promulgated (公布) on July 1 and enforced (實行) on August 1.—*China Press*.

Chinese-American Silk Company

Realizing the large business done by the Japanese in the importation of silk piece goods (布匹) into the United States, the Chinese-American Silk Co., with offices at Seattle has decided to obtain a share of this business by importing (輸入) Chinese silk piece goods from Canton, says *Commerce Reports*. This company is incorporated [illegible] the United States with a capital (資金) of $1,000,000 gold, half of which is to be subscribed by Chinese in South China. A Chinese long resident in the United States and familiar with this class of goods has been appointed manager (經理) [illegible], and has recently purchased a large site at Honam (河內) an island opposite Canton, for the purpose of erecting factories for the weaving of fine grades of plain (素) and fancy (花) silks. A plan for the factories is being prepared, and a set of up-to-date (最新式) machinery has been recently ordered from the United States. From 25 to 50 weaving machines with 100 workmen will be accommodated in one factory at the beginning, and if everything turns out satisfactorily another factory will be erected and more machines ordered. A graduate from a silk factory in France will be supervising engineer.—*N. C. Daily News*

China's Balance Sheet

The estimates for the second half of this year are: income, $300,000,000; expenditure, $500,000,000. It is to meet this deficit that the proposal has been made to issue the bonds secured on the land tax.—*Reuter*

Peking Politics

Mr. Li Sheng-to (李盛鐸), Speaker (議長) of the Senate (參議院), and Mr. Wang I-tang (王揖唐), Chairman (議長) of the House of Representatives (衆議院), called on President Hsu on June 20 and informed him that the Tuchuns (督軍) throughout the whole of the country had telegraphed urging that the President should not resign. They therefore, requested the President to dispatch a circular telegram (通電) informing the Tuchuns that the resignation would not be carried out.

The chances of Mr. Chou Shu-mo (周樹模) accepting the Premiership (總理職) are thought to be stronger. It is reported that the belief is current that there is a desire on the part of all candidates (候補人) to delay the matter until after the [illegible] of the Peace Treaty in Europe.

There [illegible] believe that the Government has [illegible] back to [illegible] the Bill (議案) for the reorganization of the Bank of China (中國銀行) [illegible] its present form it is seriously [illegible] (波及) the interests of the [illegible].—*R*[illegible]

The Pacifist Price

China [illegible] Japan [illegible] China declared war on Germany. The Chinese coolies (苦力即工人) in France did more toward winning the war than the Japanese did. There was an army of Chinese workers in France, releasing fighters—and getting paid for it. There were no Japanese fighters or workers anywhere near a field of operations [illegible] for anything.

The purpose of this [illegible] is to point out a few very unpleasant truths—not to sympathize with the Chinese. It is only fair to say that they did more for the Allies than the Japanese did for the Allies. But the Chinese are "Chinks." The Japanese are Japanese.

The Shantung peninsula contains the power to dominate Northern China. The peace conference has given it to Japan. It was taken from China by Germany. It was taken from Germany by Japan. Japan fought Germany to get Shantung. It defied the [illegible] world and keeps Shantung.

The Italians said [illegible] Paris for many days, and they are not [illegible] Fiume, which was enemy territory. The Japanese said nothing, except for about [illegible] and they get Shantung, which is Allied territory.

Japan is [illegible] is helpless. Japan is [illegible] for something, the rest of [illegible] how much the Japanese [illegible] much it would cost [illegible] Japan usually gets it.

China is a pacifist nation (和協之物), we'll say. A nation of [illegible]—so big that a matter of [illegible] does not matter—cannot do anything other than raise a cry of outrage [illegible] because a little hard muscled [illegible] is imposing on it.

Japan can fight. China can only weep. China is the giant; Japan the killer. Japan is a kingfisher, China is a [illegible]. China is rich in resources and population. Japan is poor in resources and [illegible]. But Japan has only to throw a small shadow [illegible] of China, and China has nothing to do except to appeal to the rest of the world to keep the Japanese from treating the Chinese as the Japanese have treated the Koreans. There is an excuse for Korea. It is small. China is the largest nation of the world. But it is a nation of pacifists.

The Chinese are not unwilling that a brutal nation should keep another brutal nation off them, or that a strong nation should keep another strong nation off them. They objected to the occupation of the Shantung peninsula by Germany, but they could not do anything to prevent it.

They were not unwilling that Japan should declare war upon Germany and dispossess Germany of the possessions in the Shantung peninsula, providing Japan, having made the sacrifice in men to take the fortified places, should be willing to turn the Germanized portion back to China.

China could not keep the Germans out. China could not put them out. China cannot make a compelling demand upon Mr. Wilson that he offend the powerful Japanese by throwing the weight of American power behind Chinese demands.

The Chinese are right, but weak. The virtue of their cause gets them nothing. Their weakness defeats everything. It defeats them in the altruistic court of democracy. That court, at Paris, yields to expediency (權宜) and to the power of the Japanese.

字
日用必備之技能
目錄書函索即寄
有正書局

彙司公司　男上式等間
夏季貨物
大特減別價
本公司今將所存各色上等夏季貨一概大減出售幸勿失此機會特此廣告
南京路西首　廣告司路江公司

美顏最特馳名莫如旁氏白玉霜
請試之
總經理　昌洋行
有正書局專售

1038

Peking Union Medical College

Announcements for the Academic Year 1919-20

The work of the reorganized Peking Union Medical College is divided between two schools, the Medical School, which gives a four years' course in medicine and an additional optional year of special work in the laboratories or hospital; and the Premedical School, which offers a three years' course preparatory to admission to the Medical School. The Premedical School was opened in September 1917. The Medical School will admit its first class on October 1, 1919.

All instruction in both the Medical and the Premedical Schools, except courses in Chinese language and literature, is given in the English language.

THE MEDICAL SCHOOL

Requirements for Admission: The minimum requirement for admission to the Medical School are graduation from an approved middle school, or its equivalent, and the completion of not less than three years of college work. This must include satisfactory courses in biology, chemistry (including general, analytical, and organic), physics, English, Chinese, and at least one other foreign language.

All candidates for admission, except graduates of the Premedical School, must pass satisfactory examinations in the subjects required for admission.

Curriculum: During the year 1919-20 only the subjects included in the first year of the medical course will be offered.

Graduate Courses and Research: Special courses in anatomy, physiology, and physiological chemistry will be offered during the year 1919-20 to graduates in medicine or other qualified persons. Visitors who desire to investigate special problems may be granted the use of the laboratories at the discretion of the Director.

THE PREMEDICAL SCHOOL

Requirements for Admission: Admission is by entrance examination only. To be eligible for the entrance examinations, a candidate must be a graduate of an approved middle school or its equivalent, and must possess a good working knowledge of English, both oral and written.

Curriculum: The Premedical School offers a three-year course in the fundamental subjects which are prerequisite to the study of medicine, including mathematics, biology, chemistry, physics, Chinese, English, French, and German. Students who complete satisfactorily the work of the Premedical School are admitted to the Medical School without further examinations.

Advanced Standing: Admission with advanced standing will be granted to candidates who present suitable credentials showing the completion of one or more years of work of collegiate grade and who pass satisfactory examinations in the subjects for which credit is desired.

Calendar: The first semester opens September 23, 1919, and closes January 30, 1920; the second semester opens February 3, 1920, and closes June 16.

EXAMINATIONS

Examinations for admission to the first year of the Medical School and for admission to the Premedical School will be held at Peking and at Shanghai on June 9 to 13 and August 25 to 29, 1919. In case the number of applicants warrants it, examinations will be held at other centers. Applications for admission and requests for further information should be addressed to

The Dean,
Peking Union Medical College, Peking, China.

丸補士德昌

飲食乃常人之寶胃爲營養之一旦胃部受損則發口中之枯耗頭暈目花甚至身體疲倦不起今本行特製有補胃養丸取質純粹非常之補丸可能補血之不足又能令腦筋潤面不燥賦而不諳健體則身壯力強爲家庭中不可不備之發百中海家庭不可不備之品備有樣品函索即寄
上海愛德士西藥行啓

EASTERN TIMES
ENGLISH SUPPLEMENT

五彩精印版
芥子園畫譜
五冊六元
有正書局出版

有正書局發行
五國語言合璧
一冊五角

No. 1　　Shanghai, Friday, June 27, 1919　　Published Every Friday

Fall of the German Government

The Scheidemann Government has fallen (倒).

It is understood that the fall of the Scheidemann ... entails 引起 the fall of Ebert. ... President.—Reuter.

Dr. Bauer Heads New German Cabinet

The new German Cabinet (內閣) has been constituted as follows:

President of the Council 國務總理): Herr Bauer.
Foreign Affairs 外交: Herr Hermann Muller.
... Herr Erzberger.
... Herr David.
War 陸軍: Herr Noske.
Colonies 殖民總長: Herr Bell.
Posts, Telegraphs and Telephones (郵政電報): Herr Giesberts.
Labour 勞動: Herr Schlicke.
Public Works 國工: Herr Schlicke.
Public Economy 公衆經濟: Herr Wissel.
Treasury 國庫: Herr Mayer Kaufbeuren.
Food Supply 糧食: Herr Schmidt.

The post of Minister of Justice (司法) has not been filled.

Germans Sink Their Own Ships

In ... the Peace Treaty being signed the German ... 商船 ... the Allies ... French. Reuter.

Germany Will Sign Peace Treaty

The German National Assembly (國會) has passed ... the ... Peace Treaty ...

Allies' Military Measures

The Supreme Council of the Allies met on June ... on the military measures (軍事計劃) ... It settled the Staff of Marshal Foch, ... to take all the necessary ... the threats ad ... the Treaty of Peace ... Mr. A. ... Marshal Foch ...

The Blockade

An official communique (公報) announces that the Supreme Committee on Blockade met on June 14 for final consideration of the measures that might be rendered necessary in certain eventualities.—Reuter.

Holland's Obstruction

Holland has declined to participate in (參預) the blockade (封鎖) of Germany if Germany decides not to sign the Peace Treaty.—Reuter.

Germany May Get Into League

M. Clemenceau, Colonel House and Lord Robert Cecil on June ... examined the terms 條件 ... which nations other than founder members ... may be admitted to the League of Nations 國際同盟會 ... 加入 ...

It is understood the conditions recommended ... the League of Nations ...

(1) Establishment of a stable Government 穩固之政府.
(2) Signature of the Peace Treaty.
(3) Loyal execution of the Treaty.—Reuter.

Austria and the Peace Terms

Demonstrations of protest (反抗) against the Peace Treaty are being held ... German Austria. ... to the disposal of the Tyrol.

... Austrian ... 說話 ... Reuter.

The Italian Cabinet

The Chamber of Deputies ... 衆議院 ...

Amir and Armistice Terms

... The Amir ... of Rawal Pindi ... 談判代表 ... Home Minister ...

... misunderstood: all that was demanded was the removal of the Afghan regulars (常備軍) for a distance of 20 miles from the British forces which has already been done except in two places. The Viceroy says that so long as a single Afghan regular remains on British side of the frontier, peace negotiations (和議) are impossible and the only alternative ... resumption of hostilities (戰爭).

Understanding the Amir is prepared to accept the armistice terms fully in a spirit of friendliness the Viceroy would be glad to issue orders for the reception of the Afghan Delegates at Rawal Pindi and announces the appointment of Sir Hamilton Grant, the Foreign Secretary as Chief of the British Delegation.—Reuter.

New Triple Alliance

A responsible (負責) French source announces that good progress is being made with the scheme for a defensive alliance (防守同盟) between Great Britain, France, and the United States, under which they will agree to take immediate military and naval action, should Germany break the Peace Treaty, in so far as it affects the proposed demilitarized zone east of the Rhine, says a recent Paris message.

The French have all along maintained that this will constitute a danger point in the future unless adequate security is provided against the possibility of German aggression. Such security, they have further maintained, is not provided by the League of Nations.

It was owing to their insistence upon the need of special safeguards that the alliance plan was formulated. The alliance treaty will be an open one, and will apply only to this Rhine zone.—N. C. Daily News.

Japan's Alliance with Germany

M. Tchitcherine, the Secretary for Foreign Affairs (外交總長) in Russia, asserts that a Treaty of Alliance (聯盟條約) was signed between Germany and Japan long before the abdication (退位) of the Kaiser (德皇) with the intention of upsetting the Bolshevik (過激黨) Government.—Reuter.

Spirit of Revolution in Japan

According to the Central News Agency the spirit of revolution is abroad in Japan owing to the shortage (缺乏) of rice and foodstuffs.—Reuter.

United States Presidential Election Campaign Started in California

... the campaign for the ... Senator Johnson has ... Mr. Phelan for ... supposed to be anti-Japanese ...

A Czecho-Slovak Republic

... Budapest states that a ... Republic has been estab...

Germany Agree to Loss of Shantung

... Reuter.